Kronika městské části Prahy 5

Zápisy za rok 2011

MĚSTSKÁ ČÁST
PRAHA 5

Rada
městské části Praha 5

Volební období
2010–2014

MUDr. Radek KLÍMA
(TOP 09)
starosta

JUDr. Petr LACHNIT
(ČSSD)
zástupce starosty

Ing. Jiří VEJMELKA
(VV)
zástupce starosty

Ing. Miroslav ZELENÝ
(TOP 09)
1.zástupce starosty

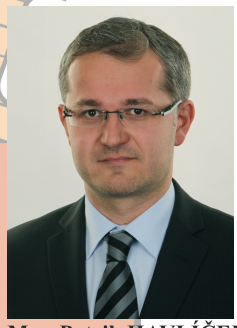

Mgr. Patrik HAVLÍČEK
(TOP 09)
zástupce starosty

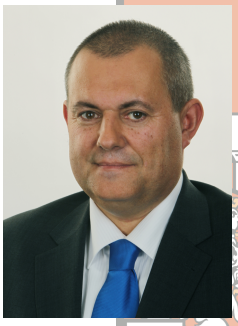

Marek KUKRLE
(VV)
člen rady

Bc. Pavel KROHA
(TOP 09)
odstoupil 7.3.2011

Jaroslav NEDVĚD
(ČSSD)
člen rady

MUDr. Angel MARINOV
(ČSSD)
odstoupil 21.3.2011

JUDr. Naděžda KRATOCHVÍLOVÁ
(TOP 09)
členka rady od 24.3.2011

Michal ŠESTÁK
(ČSSD)
člen rady od 26.7.2011

Předsedové výborů Zastupitelstva MČ Praha 5

Volební období 2010–2014

Bc. Lukáš HEROLD
(ODS)
Kontrolní výbor

Marie KOLOVRATOVÁ
(TOP 09)
Výbor hospodářský

Ing. Vlasta VÁCHOVÁ
(ČSSD)
Výbor sociální a zdravotní

Ing. Ondřej VELEK
(SZ)
Výbor pro životní prostředí

Ing. Jiří VITHA
(TOP 09)
Finanční výbor

LEDEN 2011

Z radnice

ROK 2011 PŘINESL NA RADNICI PRAHY 5 ŘADU ZMĚN

Podle starosty Prahy 5 MUDr. Radka Klímy přinese rok 2011 na radnici Prahy 5 řadu změn. Dotknou se zefektivnění fungování státní správy, především v organizační oblasti, od personálních změn po audit smluv dodavatelů pro městskou část a ukončení těch nevyhovujících. Vyplývá to ze skutečnosti, že nová koalice (TOP 09, VV, ČSSD), která vzešla z loňských komunálních voleb, zahájila konkrétní tažení proti korupci. „Já sám se chci v průběhu tohoto roku zaměřit na konkrétní problémy, které tíží obyvatele „pětky“, např. zajistit více míst ve státních školkách… Prioritou naší koalice je také zlepšit celkové fungování úřadu a zvýšit informovanost občanů. Změnil se i název radničního časopisu. Z Pražské Pětky jsme udělali Pětku pro vás. Což se také projeví ve finančních nákladech na časopis. Informace naleznete na www.ipetka.cz a na internetových stránkách www.praha5.cz . Dosavadní rozpočet 4 miliony korun na výrobu časopisu jsme snížili minimálně o 30 - 40 procent,“ řekl na začátku roku 2011 starosta Prahy 5. A zároveň všem občanům popřál v nadcházejícím období hodně radosti a chuti do života i do práce.

BEZPLATNÁ PORADNA PRO OBČANY PRAHY 5

Rada městské části Praha 5 schválila prodloužení provozu bezplatné poradny pro občany městské části, která poskytuje diskrétní poradenskou pomoc v závažných životních situacích. Poradna je zaměřena na služby psychosociálního, rodinného a výchovného poradenství. Mezi nejčastější problémy, s nimiž se klienti na odborníky obrací, patří rozvody a úprava poměrů v rodině po rozvodu, výchovné problémy dětí (poruchy chování a sociálně-patologické jevy u mladistvých), potíže v zaměstnání a pomoc při kontaktu s úřady a jinými institucemi. Zařízení funguje již několik let a počet návštěvníků potvrzuje její potřebnost. Navazuje na činnost bezplatné občanskoprávní poradny a je úzce spojena se sociálním odborem, problémy klientů řeší v co nejkratším termínu. Poradna je provozována v prostorách úřadu každé druhé a čtvrté pondělí v měsíci, a to od 13.00 do 18.00 hodin.

STAROSTOVÉ OKOLNÍCH OBCÍ JEDNALI NA RADNICI PRAHY 5

Ve středu 26. ledna 2011 se na smíchovské radnici uskutečnilo setkání starostů okolních obvodů Prahy 5. Cílem bylo vzájemné seznámení starosty městské části Prahy 5 MUDr. Radka Klímy s představiteli okolních městských částí a projednání aktuálních problémů dotýkajících se katastrálního obvodu Prahy 5. Projednávala se například problematika dopravní infrastruktury, ochrana životního prostředí a rozvoj sportovních a kulturních aktivit zdejších občanů. „Jsem velice potěšen, že na toto první setkání přijalo pozvání šest představitelů okolních městských částí…Naše představa je scházet se přibližně jednou za dva měsíce,“ řekl starosta MUDr. Radek Klíma. Setkání se zúčastnili starostové městských částí Lochkov, Řeporyje, Slivenec, Velká Chuchle, Zbraslav a Zličín. Představitelé Radotína, Lipenců a Butovic se bohužel na jednání nedostavili.

BÝVALÝ STAROSTA PRAHY 5 JUDR. MILAN JANČÍK BYL OBVINĚN Z KORUPCE

Protikorupční policie oznámila, že bývalého starostu Prahy 5 JUDr. Milana Jančíka obvinila ze zneužití pravomoci úřední osoby. A to z důvodu údajně neoprávněného postoupení pohledávek za nájemné Agentuře Praha 5. Obvinění dává Milan Jančík do souvislosti s jednáním vlády o protikorupční strategii, jak prohlásil 5. ledna 2011 na tiskové konferenci. Milan Jančík spojuje uvedený případ se snahou tehdejšího ministra vnitra Radka Johna (VV) prosa-

dit schválení protikorupční strategie. Proti předloženému návrhu měl premiér Petr Nečas (ODS) a další ministři jeho strany výhrady. „Obvinění člena ODS, i když se v dané době politikou nijak nezabývám, je pravděpodobně panem Johnem, mimochodem zastupitelem na Praze 5, považováno za určitou formu nátlaku na členy vlády za ODS," uvedl Milan Jančík. Podle něj bylo o jeho obvinění rozhodnuto na začátku prosince 2010, on se o věci dozvěděl několik dnů před Vánocemi.

Milan Jančík považuje případ za absurdní a proti nařčení podal stížnost. Tvrdí, že k postoupení pohledávek za nájemné v bytech podle zákona o hlavním městě nepotřeboval souhlas zastupitelstva, protože výše jednotlivých pohledávek údajně nepřevyšovala 100 000 korun. Přesto podle něj zastupitelé Prahy 5 o všech krocích věděli. Převzetí pohledávek za nebytové prostory, které podle Milana Jančíka mohou být vyšší než 100 000 korun, bylo údajně zastupitelstvem Prahy 5 schváleno. Někteří opoziční zastupitelé však už dříve uvedli, že jim materiály o činnosti agentury byly pouze předloženy s tím, aby je vzali na vědomí. Milan Jančík na tiskové konferenci zopakoval, že v kauze Agentury Praha 5 vylučuje jakékoliv své pochybení i jakékoliv pochybení zaměstnanců radnice nebo členů rady a zastupitelstva. Podle něj byla spolupráce s agenturou komplikovaná, ale i přesto se jí podařilo od dlužníků vymoci asi 28 milionů korun. Vinu vidí pouze na straně agentury, která podle něj městské části dosud dluží asi 6,5 milionu korun. Podle Pavly Oslerové z Agentury Praha 5 nejsou dosud vypořádány závazky a pohledávky mezi agenturou a městskou částí. Pohledávky má prý i agentura vůči radnici. Jaká je jejich výše, ale nelze v současnosti říci.

Úřední oznámení

OD ROKU 2011 NASTALY ZMĚNY V AUTOMOBILOVÉ DOPRAVĚ

Od 1. ledna 2011 si budou muset řidiči, kteří jezdí bez dálniční známky, dávat větší pozor, které silnice používají. Ministerstvo dopravy ČR totiž rozšířilo seznam dálničních úseků, na nichž je nutno platit. „Od uvedeného termínu je třeba mít dálniční známku i na zrekonstruovaných nebo nově postavených úsecích, případně tam, kde se napojuje dálniční síť," vysvětlil novou situaci Jakub Ptačinský, tiskový mluvčí ministerstva dopravy. Řidiči i nadále nemusí platit na těch úsecích, které na další dálnice nenavazují. Zároveň od stejného data je nutné mít v motorovém vozidle novou výbavu. Novinkou jsou autolékárničky, které obsahují i resuscitační masku nebo folii zabraňující prochladnutí zraněného. Do povinné výbavy auta nově patří i reflexní vesta. Naopak rezervní pneumatiku si již řidiči vozit nemusí. Místo ní by však měli mít sadu nářadí, kterým by mohli poškozenou pneumatiku opravit. Tímto dnem také končí platnost 1,4 milionu řidičských průkazů vydaných v letech 1994 až 2000.

OTAZNÍKY KOLEM SMLOUVY S AGENTUROU PRAHY 5

Státní zastupitelství uznalo stížnost Milana Jančíka, že policie jednala ukvapeně. Proto 15. ledna 2011 zrušilo usnesení o trestním stíhání bývalého starosty Prahy 5 jako nepřezkoumatelné a nezákonné. Případ se tak vrátil na začátek, policie musí uvedenou kauzu znovu otevřít a případ prozkoumat. „Celou dobu jsem přesvědčen o své nevině," řekl Milan Jančík. Byl to totiž on a jeho advokát, kdo inicioval stížnost na dosavadní práci policie v uvedeném případu. „Je to trochu nepříjemné, ale nic fatálního. Podat stížnost je běžná právní taktika," myslí si o případu Stanislav Beránek z Transparency International, který aktuální trestní oznámení na Milana Jančíka zaštítil. Větší potíž by podle něj způsobilo, kdyby státní zastupitelství nyní trestní stíhání úplně zastavilo. Stanislav Beránek podal oznámení na exstarostu loni v březnu (2010). Předmětem zájmu detektivů byly smlouvy, jež Milan Jančík v roce 2003 uzavřel s firmou Agentura Prahy 5. Na jejich základě městská část Praha 5 převedla postupně na účet firmy pohledávky za dlužné nájemné.

Podle údajů radnice předal Milan Jančík Agentuře Prahy 5 v průběhu pěti let pohledávky v hodnotě přes osmdesát milionů korun. Minimálně třetinu z převedené částky ale vymahačská firma od dlužníků vůbec nežádala. Radnici tak vznikla škoda v řádu desítek milionů. Úřad však tratil i na vymožených částkách od klientů. Smlouva totiž byla pro firmu extrémně výhodná: zajišťovala jí čtyřicetiprocentní zisk z každé vymožené pohledávky. Zakázku společnost získala bez výběrového řízení. A to navzdory tomu, že v branži správců pohledávek byla nováčkem. „Jednalo se o společnost bez průhledné vlastnické struktury, bez historie, bez zkušeností s vymáháním pohledávek, bez sídla a zaměstnanců," stojí v trestním oznámení. Celý obchod Milan Jančík údajně provedl bez požehnání zastupitelů. A právě tím podle detektivů porušil zákon. „Smlouva nemohla být však uzavřena bez předchozího schválení zastupitelstva," řekl mluvčí protikorupční policie Roman Skřepek.

Nejen exstarosta Prahy 5 Milan Jančík (ODS) zodpovídá za smlouvy radnice s vymahačskou Agenturou Praha 5, svůj podíl na nich mají všichni koaliční zastupitelé, kteří v červnu 2007 zpětně posvětili dohodu o narovnání vztahů.

Tvrdí to tehdejší opozice, podle níž nemůže jít jen o zneužití pravomocí veřejného činitele. Opoziční zastupitelé podle šéfa Zelených v Praze 5 Lukáše Budína počátkem roku 2004, kdy se Jančíkem uzavřené smlouvy poprvé zpětně braly na vědomí, nevěděli, o čem hlasují. Zastupitelé znění tří smluv nedostali. „Smlouvu obdrželi někteří zastupitelé pouze k nahlédnutí v jednom výtisku až těsně před hlasováním a po urgencích a měli pouze několik minut na její prostudování. Někteří zastupitelé tudíž hlasovali o smlouvě, kterou nikdy neviděli. Existuje zde důvodné podezření trestného činu podvodu," uvedl Lukáš Budín, který se připojil k trestnímu oznámení podanému českou pobočkou Transparency International. Zelení také zvažují vlastní podnět policii na všech dvacet šest zastupitelů, kteří v červnu 2007 vzali na vědomí dohodu o narovnání vztahů radnice s agenturou. „Věděli, že smlouva může být soudem zneplatněna a že se mohou podílet na poškození ekonomických zájmů obce. Byli na to výslovně upozorněni," řekl Lukáš Budín s tím, že se dotyční mohli zpronevěřit zastupitelskému slibu.

Lukáš Budín počátkem ledna roku 2011 zdůraznil, že vztah radnice k Agentuře Praha 5 už tehdy prověřovala policie a Milan Jančík o tom věděl. Policie případ odložila, smlouvu o postoupení pohledávek z roku 2003 však soud v roce 2007 skutečně označil za neplatnou.

Územní rozhodování a stavební aktivity

NA SMÍCHOVĚ NAJDEME MALOU LOOSOVU VILU

Slavná Müllerova vila v Praze 6 - Střešovicích není jedinou stopou fenomenálního rakouského architekta Adolfa Loose (1870−1933) a jeho spolupracovníka Karla Lhoty v Praze. Dva roky poté, co byl postaven dům pro podnikatele a stavebního inženýra Františka Müllera, vyrostla v první polovině třicátých let na Smíchově další stavba podle plánů proslulého architekta - Winternitzova vila. Není tak velkolepá jako její střešovická sestra, ale její příběh je také fascinující, a to kvůli vývoji po válce s hořkou příchutí. „Městská část Praha 5 je pyšná na to, že na jejím území v ulici Na Cihlářce se nachází jeden ze skvostů tvorby tak slavného architekta," uvedl zástupce starosty Prahy 5 JUDr. Petr Lachnit. Když prestižní advokát předválečného Československa Josef Winternitz, který právně zastupoval firmu Františka Müllera, hledal v metropoli parcelu vhodnou pro stavbu svého reprezentativního sídla, měl šťastnou ruku. Koupil pozemek na vrchu nad Smíchovem nedaleko Bertramky. Měl odtamtud úchvatný výhled na Nové Město se „Zlatou kapličkou" v popředí, Malou Stranu a Hradčany. Stavba vily začala v listopadu roku 1931 a rostla „jako z vody". Stavební tempo bylo nebývalé, a proto byl dům s jedinečnou koncepcí vnitřního uspořádání místností hotov již v lednu 1932. Tři měsíce se zdají při pohledu na konečný výsledek neuvěřitelné, ale jsou z archivních dokumentů doložitelné. Co už se nikdy přesně nedozvíme, je podíl, jaký mají oba architekti Loos a Lhota na konečné podobě experimentální stavby. Vůdčí osobností byl však zřejmě Loos, už proto, že i zde - podobně jako ve Střešovicích - je uplatněn tzv. Raumplan, jedinečná koncepce vnitřního uspořádání místností.

Majitel měl k dispozici šest ložnic, tři terasy o rozloze 140 metrů čtverečních a zahradu o ploše 1700 metrů čtverečních. Hlavní halu vily bylo možné po úplném odstranění velkého okna změnit na letní zahradu. Jako u Müllerovy vily se i zde architekt držel představy oprostit dům od zbytečných dekorací a soustředil se na originalitu prostorů k bydlení. Josef Winternitz se však z bydlení ve své luxusní vile moc dlouho neradoval. Za druhé světové války zahynul v koncentračním táboře v Osvětimi, jeho majetek byl zkonfiskován nacisty. Později zde byla školka, která se tady udržela až do devadesátých let. Potomkům původního majitele se podařilo vilu získat až po letech soudních sporů, když už šlo prakticky o zdevastovaný dům s necitlivými stavebními úpravami, zničený obložením a chybějícími původními doplňky. Byla nutná jeho celková rekonstrukce. Naštěstí se kromě plánů zachovala i část původního vybavení, především zabudovaný nábytek. V současnosti je Winternitzova vila prázdná a nabízí se k pronájmu za zhruba 90 tisíc korun měsíčně. Pokud se zájemce o vilu za tyto peníze najde, bude mu odměnou jedinečný výhled na Prahu a bydlení v klidném místě uprostřed zeleně, navíc na prestižní adrese.

RADNÍ PRAHY 5 ZAMÍTLI VYUŽITÍ KRAJINNÉHO PRVKU SPIRITKA PRO STAVEBNÍ ÚČELY

Radní Prahy 5 zamítli na svém posledním lednovém zasedání (25.1.2011) využití krajinného prvku Spiritka pro stavební účely a zároveň uložili Ing. Jiřímu Vejmelkovi, zástupci starosty, zpracovat návrh dopisu pro orgány hl. m. Prahy a MHMP požadující obnovení ochrany Významného krajinného prvku (VKP) Spiritka v plném rozsahu jeho původní registrace z 8. 11. 2000. Celé území má vysokou přírodovědnou hodnotu, především z důvodu geologického fenoménu, mineralizace pramenů vody, podmiňující slatinný charakter mokřadu. Spiritka je doposavad nezastavěnou zelenou plochou, položenou mezi Ladronkou a Zdíkovskou ulicí v Praze 5 - Košířích. Řada stavebních firem má zájem

na lukrativních pozemcích vystavět moderní obytné domy, projektované například jako „Cubic House“, které mají pro zájemce nabídnout exkluzivní bydlení. O zachování přírodního rázu území o rozsahu 25500 metrů čtverečních, chráněného zákonem od roku 2000, usiluje „Společenství křídových pramenů Spiritka“.

Podniky a podnikatelé

PROJEKTY S FINANČNÍ PODPOROU EVROPSKÝCH FONDŮ

V současné době se v městské části Praha 5 uskutečňují tři projekty s finanční podporou z evropských fondů. Jedná se o projekt Dejme šanci každému (projekt rozšířené estetické výchovy sociálně znevýhodněných žáků Základní školy Grafická), projekt Řízení lidských zdrojů v Praze 5 (personální audit a vzdělávání vedoucích pracovníků ÚMČ Praha 5) a projekt Snížení emisní zátěže dopravy ulic pomocí izolační zeleně v Praze 5 (tj. výsadba stromů ve vybraných částech ulic s vysokou dopravní frekvencí). Do roku 2013 zbývají ještě dva roky na přípravu dalších záměrů a podání žádostí na dotace z fondů Evropské unie. Komise pro zahraniční spolupráci a fondy EU Prahy 5 v uvedeném období bude sbírat a vyhodnocovat podněty, které by mohly být do Bruselu předloženy.

Byty a bytová politika

VÝSTAVBA BYTŮ JINONICKÁ VYHLÍDKA V PRAZE 5 BYLA ZAHÁJENA

Komorní charakter, lokalita s vynikající dostupností, přísná efektivita prostor bytových jednotek, racionálně kalkulované ceny a vhodně vybraná financující banka i generální dodavatel. To vše jsou parametry nového polyfunkčního bytového projektu Jinonická vyhlídka v Praze 5, jehož výstavba začala v prosinci roku 2010. První obyvatelé se sem budou moci nastěhovat v létě 2012. Výstavbu projektu, v němž vznikne vedle 60 bytových jednotek rovněž zhruba 1500 metrů čtverečních kancelářských a maloobchodních prostor, zahájil generální dodavatel - Ross Holding a. s. Celkový rozpočet stavby dosahuje 300 milionů korun a projektové financování poskytuje UniCredit Bank. Investorem projektu je ryze česká společnost TBIW a. s., která svěřila důvěru dvojici architektů: Architektonickému ateliéru Holub a TK atelieru. Prodejcem je realitní kancelář Tide Reality s. r. o.

MĚSTSKÁ ČÁST PRAHA 5 PŘIPRAVILA KONCEPCI BYTOVÉ POLITIKY

Radní Prahy 5 schválili návrh nových kritérií, která budou sloužit pro ohodnocení míry potřebnosti jednotlivých žadatelů jak o byty tzv. zvláštního určení – byty pro seniory, tak o byty přidělované ze sociálních důvodů. Kritéria pro získání bytů zvláštního určení pro seniory zohledňují především věk a zdravotní stav žadatele, jeho finanční situaci, způsob a formu uspokojování jeho současných bytových potřeb. Kritéria pro přidělování bytů ze sociálních důvodů vycházejí především z finančně sociální situace žadatele, tj. z celkové výše příjmu na osobu, z jeho současné bytové situace při akcentu na tíživou situaci rodin s nezaopatřenými dětmi atd. Na základě uvedených kritérií bude Výborem sociálním a zdravotním sestavena evidence žadatelů o pronájem obecních bytů a to jak bytů zvláštního určení, tak i bytů ze sociálních důvodů.

Doprava

VYROSTE MEZI DVORCI A ZLÍCHOVEM NOVÝ MOST?

Vedení hl. m. Prahy má v tuto chvíli jiné priority než zlepšení tramvajové dopravy ve městě, přesto se však stále uvažuje o výstavbě nového mostu spojujícího oba vltavské břehy směrem z Dvorců na Zlíchov. Neboť se ukazuje, že některé části tramvajového „okruhu“ jsou pro dopravu v hlavním městě opravdu klíčové. Třeba plánovaný dvorecký most mezi Prahou 5-Zlíchovem a Prahou 4-Podolím. „Díky dalšímu propojení obou břehů nebudou tramvaje přes Vltavu v této oblasti přejíždět jen po Palackého mostě,“ řekl k problematice výstavby nové komunikace mluvčí Prahy 5. Pro odborníky je dvorecký most klíčovým projektem. „Měla by to být vlajková loď nových tratí. Městu opravdu výrazně pomůže,“ míní Karel Hák z ÚRM. Most se má stát součástí zamýšlené trasy Pankrác – Budějovická – Dvorce – Zlíchov. Kromě cestujících v tramvajích se po dvoreckém mostě svezou také cyklisté, nebude chybět ani chodník pro pěší. Jen řidiči aut budou mít oproti původním plánům smůlu.

NA VLTAVĚ BYL PLNĚ OBNOVEN PROVOZ

V soboru 19. ledna 2011 byla v Praze zrušena protipovod-

ňová opatření a provoz na řece Vltavě byl už plně obnoven. Jedinou uzavřenou náplavkou zůstala loděnice pod Palackého mostem, zákaz vjezdu pro automobily platí zatím také pro pravobřežní náplavky. „V Praze se postupně ruší přijatá protipovodňová opatření. Vedle uvolnění plavby byla dnes otevřena protipovodňová vrata u hotelu Four Seasons, odstraněny mobilní zábrany u průchodu do Divadelní ulice a otevřeny náplavky v Praze 5," řekl tiskový mluvčí pražského magistrátu Jiří Wolf. Pokles hladiny řeky také umožnil obnovení lodní dopravy.

Školství a dětské aktivity

STANICE PŘÍRODOVĚDCŮ NA SMÍCHOVĚ

Obrázky krápníkových jeskyní se na plátně střídají se záběry proudů lávy, dýmu a ohně z dštící sopky Eyjafjallajökull. Island vidíme tak, jak jej většinou běžní turisté neukazují na svých fotografiích. Ale ono také nejde o běžné turisty, ale o mladé přírodovědce, kteří cestu na ostrov, ležící v Atlantském oceánu, podnikli především kvůli svému odbornému zaměření na geologii a botaniku. Právě přednáškou o Islandu zahájila letos 7. ledna 2011 Stanice přírodovědců na Smíchově v Drtinově ulici, která patří pod pražský Dům dětí a mládeže v Karlíně (DDM), tradiční cestovatelský cyklus. Překvapením bylo, že mezi posluchači nebyly jen děti, jak by se u akce pořádané DDM dalo předpokládat, ale lidé středního i vyššího věku. „Mě sem přivedla spolužačka, která do stanice dříve chodila a dnes tu spolupořádá akce. Když se dozvěděla, že jsem byla s kolegou loni na jaře na Islandu," řekla Hana Mayerová, studentka botaniky. Její kolega Vladimír Lachman je zase nadšen tím, že se mohl podívat na místa, kde lze pozorovat oddalování litosférických desek. Samozřejmě, že největším zážitkem byla návštěva úpatí sopky Eyjafjallajökull, krátce po jejím výbuchu loni v dubnu (2010).

Přednášky probíhají v krásném prostředí Stanice přírodovědců, která zároveň funguje jako malá zoologická zahrada. Návštěvníci zde najdou skleníky a terária. Je možné tady spatřit například dospělé krajty, anakondy a hroznýše královské, dravé želvy, varany či leguány, ale také třeba krokodýla nilského, jehož chov je u nás velkým unikátem. V únoru (2011) zde na zájemce čekala přednáška „Rumunsko - Banát aneb putování do krajiny 19. století" a v březnu (2011) přišel na řadu ostrov lemurů a baobabů - Madagaskar. Další besedy následovaly v průběhu celého roku 2011. „V našem kroužku Příroda a turistika se děti naučí základy botaniky a zoologie, ale chceme dělat i něco dalšího, například zásady první pomoci nebo zajímavé výtvarné techniky," řekla Lucie Drnovská, studentka Přírodovědecké fakulty UK. „Jezdíme s dětmi také na výlety, kde jim hlavně předvádíme, že se víkend dá strávit i jinak než v nákupním centru," přibližuje studentka cíle kroužku. Členy jejího oddílu jsou chlapci ze základní školy. „Nyní je jich jen šest, ale všichni chodí pravidelně," řekla. Dříve chodili do kroužků i středoškoláci, ale ti dnes mají jiné zájmy. Naproti tomu ti, jejichž zájem je hlubší, mohou přestoupit do kroužku pro starší mládež, například entomologického, který se zabývá životem hmyzu. Zajímavostí je, že ve stanici existuje i speciální kroužek pro francouzsky mluvící děti ze sousedního francouzského lycea.

RADNICE NEPODPOŘILA PROJEKT NOVÉ BUDOVY WALDORFSKÉ ŠKOLY

Rada městské části Praha 5 nepodpořila žádost Spolku pro založení waldorfské školy v Praze o budoucí realizaci projektu, jehož cílem je vybudovat nový komplex budov pro potřeby waldorfské pedagogiky na území Prahy 5. V současné době funguje v Jinonicích základní waldorfská škola, která vznikla z iniciativy rodičů organizovaných ve Spolku pro založení waldorfské školy v Praze počátkem 90. let a od roku 1992 otevřela první třídy v objektu bývalé školní budovy, který získala do pronájmu za symbolickou částku díky vstřícnosti městské části Praha 5. V průběhu 90. let se ZŠ Waldorfská rozrostla do dalších tří objektů. Přesto škola pociťuje potřebu dalších prostorových kapacit. Škola by navíc ráda měla možnost provést své žáky v rámci svého specifického systému vzdělávání všemi úrovněmi vzdělávacího procesu, vyjma vysokoškolského – od předškolního vzdělávání přes základní školní docházku až po středoškolské vzdělání. I to by měl projekt nové budovy umožnit - v první etapě realizace plánuje Spolek pro založení waldorfské školy v Praze výstavbu budovy pro druhý stupeň Základní školy waldorfské, v navazujících etapách pak výstavbu objektů mateřské školy, střední školy a pro první stupeň základní školy na pozemcích svěřených MČ Praha 5. V této podobě však záměr u vedení městské části podporu nenašel. „Městská část si je vědoma specifického postavení ZŠ Waldorfská v rámci českého vzdělávacího svému coby instituce, která nabízí alternativní systém vzdělávání – proto zástupci Spolku pro založení waldorfské školy nemohou vznášet na zřizovatele, kterým je městská část, nestandardní požadavky. Jejich žádost vykazuje všechny znaky fungování soukromého školského subjektu, ZŠ Waldorfská je však zřízena městskou částí a ta musí o jejím fungování a případném rozšiřování rozhodovat v kontextu celé Prahy 5," řekl starosta Radek Klíma. Městská část Praha 5 je kromě ZŠ Waldorfská zřizovatelem dalších dvanácti základních škol,

kterým přispívá na provoz v řádech desítek milionů korun ročně a přispívá také nad rámec svých zákonných povinností zřizovatele i na odměny a platy učitelů. Nemalé peníze vynakládá ze svého rozpočtu také na investice do vybavení jí zřizovaných základních škol, jako je např. budování počítačových učeben. „Není důvod investovat 30 milionů korun z rozpočtu městské části do objektu, který by byl ve vlastnictví jiného subjektu, v tomto případě Spolku pro založení waldorfské školy v Praze, aby v něm byla provozována městskou částí zřízená základní škola," vysvětlil jednu z hlavních námitek MUDr. Radek Klíma. Šlo by tak o další zakonzervování nestandardního vztahu, který je nastolen ve stávajících prostorách obývaných ZŠ Waldorfská. „V roce 2000 se škola stala plně organizovanou základní školou zřízenou městskou částí. Došlo tak k situaci, kdy škola zřízená obcí sídlí v budově pronajaté Spolku," řekl Radek Klíma. „Tento nestandardní vztah bude moct být napraven až po vypršení termínu pronájmu budovy Spolku – 30. června 2017," dodal.

Problém má Praha 5 i se záměrem vybudovat v rámci realizace projektu nové školní budovy i objekty určené pro mateřskou a střední školu. „Odbor školství a kultury ve svých návrzích plánů nepočítá s výstavbou další mateřské školy zřízené obcí. Městská část Praha 5 je v současné době zřizovatelem 20 mateřských škol, s celkovou kapacitou přes dva tisíce míst, na jejichž provoz vynakládá zhruba 24 milionů korun ročně," podotkl Radek Klíma k plánům rozšířit nabídku areálu waldorfské školy v Jinonicích i o prostory určené pro novou mateřskou školu. „Co se týče záměru vybudovat zde střední školu, je nutno podotknout, že městská část není zřizovatelem středních škol ze zákona, pokud by se rozhodla zřídit střední školu, musela by hradit nejen náklady na její provoz, ale také platy zaměstnanců a další neinvestiční výdaje," konstatoval starosta. „V době, kdy nabídka na všech typech středních škol převyšuje poptávku a školy se tak potýkají s nedostatkem žáků, není pro obec důvod podporovat budování další střední školy, natož aby ji sama zřizovala," dodal.

MINISTR ŠKOLSTVÍ NAVŠTÍVIL SMÍCHOV

Především o státních maturitách se dne 20. ledna 2011 mluvilo během návštěvy ministra školství Josefa Dobeše (VV) na smíchovské Střední průmyslové škole v Praze 5. Její ředitel Radko Sáblík v úvodu předal ministrovi zprávu se svými připomínkami nejen k maturitám, ale i ke grantové politice nebo k byrokratickým problémům, se kterými se ve své funkci ředitele střední školy potýká. Při prohlídce školy si ministr Josef Dobeš prohlédl učebny, zavítal do několika tříd, kde zrovna probíhala výuka, navštívil studentský klub i moderní audiovizuální studio.

Otázku státních maturit otevřel zástupce ředitele Zbyšek Nechanický, který vyjádřil obavu, aby se v příštích letech nepřidávaly do maturit zkoušky z dalších předmětů, než jaké budou letos. „Tuhle podobu maturity jsem na dva roky zmrazil, další předměty se přidávat nebudou," ujistil ministr a dodal, že za čtyři roky, až skončí smlouvy, které uzavřeli jeho předchůdci, by rád výrazně zjednodušil i samotný průběh maturit. Jak se na všechno dívají samotní letošní maturanti? „Byl jsem nejdřív odpůrce státní maturity, ale teď se mi líbí princip, že se tak mezi sebou srovnají střední školy," řekl student 4. ročníku Miloslav Melichárek. „Je to tak, většině žáků nevadí samotná maturita, ale to, jak je udělaná," potvrdil ředitel Radko Sáblík. Ministra nejvíc zajímala beseda se žáky. Hodinový maratón otázek a odpovědí začal dotazem, zda by nebylo lepší žáky připravovat na státní maturitu postupně od prvního ročníku a ne do toho hodit letošní čtvrťáky „rovnou po hlavě". „Ideální by samozřejmě bylo, kdyby tu tato maturita fungovala už deset let, a vy jste byli v zaběhnutém systému. Připouštím, že tu je pro vás jako pro předskokany problém. Na druhou stranu už v roce 2007 na školu přišly požadavky, co bude ke státní maturitě třeba a bylo jasné, že hodina H jednou přijde," vysvětlil ministr Josef Dobeš. Reagoval i na otázku, jak se vyhnout chybám, které Cermat udělal při generálce, kdy špatně vyhodnotil 12 tisíc testů. V čem vidí Josef Dobeš výhody pro absolventy státních maturit? „Především v tom, že se budete moc uplatnit a uspět v evropském konkurenčním prostředí," uvedl. Na závěr své návštěvy ministr připomněl, že od 1. března 2011 dostanou školy cvičné maturitní testy, které si pak žáci budou moci zdarma stáhnout na webu Cermatu www.novamaturita.cz .

Kultura

KONCERTY VÁŽNÉ HUDBY SE BUDOU V PRAZE 5 SKONAT PO CELÝ ROK 2011

Městská část Praha 5 ve spolupráci s Pražskou komorní filharmonií (PKF) bude letos opět pořádat koncerty vážné hudby v Národním domě na Smíchově. Stejně jako v předchozích letech bude zachována tradice dostupnosti koncertů široké veřejnosti. Nové vedení radnice se bude snažit ještě více zvýšit kvalitu kulturního programu a přilákat nové zájemce o klasickou hudbu především z řad mladší generace.

První z řady koncertů proběhne 8. března 2011 v 19.30 hodin pod taktovkou Leoše Svárovského. Záštitu nad koncerty v letošním roce převzal radní pro školství a kulturu MUDr. Angel Marinov.

DEN JAPONSKÉ KULTURY NA SMÍCHOVĚ

Japonsko je země, která si přes prudký technický a průmyslový rozvoj uchovala staré zvyky a mnohé ze svého kulturního bohatství až do dnešních dnů. V Praze 5 „Zemi vycházejícího slunce“ představilo v pátek 14. ledna 2011 pásmo odpoledních přednášek a besed pobočky Městské knihovny v Praze 5, sídlící na náměstí 14. října č. 15/83, v bývalém objektu městské tržnice. Mladé čtenáře přišla podpořit například spisovatelka Františka Vrbenská nebo malířka a harfenistka Jana Šouflová. V bohatém programu se návštěvníci například dozvěděli nejen základní informace o Japonsku, ale i o kaligrafii, filmu a komiksu, básnířském stylu „haiku“ a hudbě.

MODERNÍ DIGITÁLNÍ FOTOGRAFIE V CENTRU SOUČASNÉHO UMĚNÍ FUTURA

Dnešní generace výtvarníků totiž více než kdy předtím nevnímá hranice jednotlivých médií. Pohyblivá či statická fotografie je v jejich tvorbě významným, nikoli však jediným stavebním kamenem. Svou roli tu hrají také flashové a „klasické“ animace, promítání obrazu na trojrozměrné předměty či kombinace zvětšenin a dalších výtvarných technik. Uvedené tendence odrážela i výstava Moving Image, přístupná do konce ledna 2011 v Centru současného umění Futura v Praze 5.

Stánek moderní tvorby působí v budově bývalé smíchovské továrny už od roku 2003. Různorodý a členitý prostor několikapatrové galerie nabízí široký rejstřík prostředí od intimních zákoutí přes temné sklepení a „promítací sály“ až po větší světlé místnosti, určené pro rozměrnější instalace. Na výstavě Moving Image se pod kurátorským vedením Jana Zálešáka představilo devatenáct umělců, kteří jsou vesměs spjati s Fakultou výtvarných umění Vysokého učení technického v Brně. Jedná se o tvůrčí společenství, v jehož rámci vznikají dočasné aliance navzájem spolupracujících autorů. Prostor galerie Futura v návštěvníkovi vyvolává silné emoce - očekávání, zvědavost nebo strach. Brněnským umělcům se podařilo uchopit toto prostředí a zasadit do něj díla, která tyto dojmy podporují a dále rozvíjejí. Návštěvník zde najde videoprojekce - například filmovou sekvenci Filipa Cenka s názvem Po atentátu nebo instalaci kombinovanou s HDV animací Pohlaď mi bříško od Adély Sobotkové. V dalších částech centra byl promítán animovaný film Matěje Smetany, který vznikl na základě pozvání osmadvaceti přátel na večírek. Každý z nich si měl přinést libovolný předmět, který pak společně pomocí fotoaparátu animovali. Půlhodinový snímek vytvářel autor po jednotlivých políčcích celkem sedm hodin a ve Futuře jej prezentoval v podobě úzkého pruhu obrazu promítaného přímo na stěnu. V nejsvětlejší místnosti bylo předvedeno několik výtvarných cyklů - mj. působivé fotografie Petra Strouhala nazvané Nikdy bych nekopla do křídla a do nejhezčí koule v místnosti, akvarely Petra Cabalky nebo námořnickou „bojovou“ instalaci Filipa Nerada nazvanou prostě Kompozice 38.

Zdravotní a sociální péče

NA SILVESTRA SE V PRAZE NARODILO PŘES ŠEDESÁT DĚTÍ

Tobiáš se narodil poslední den v roce 31. ledna 2010 ve Fakultní nemocnici v Praze 5 - Motole. Přestože pomyslná soutěž probíhá vždy o prvního novorozence v roce novém, malý Tobiáš se však zařadil mezi „vítěze“. Neboť jeho rodiče dostali ještě od státu porodné 13 tisíc korun. Od Nového roku 2011 se totiž změnila pravidla pro vyplácení příspěvku a rodiče na peníze už nemají po porodu automatický nárok. Od ledna letošního roku (2011) už dostávají porodné jen matky, jejichž čistý měsíční příjem nepřesáhl 2,4násobek životního minima. Dávka 13 tisíc korun je vyplácena nově jen rodinám, kterým se narodí první dítě. Podobných „šťastlivců“, jako je Tobiáš, se v pražských porodnicích narodilo v poslední den roku 2010 více než šedesát.

LÉKAŘI USILUJÍ O ZVÝŠENÍ PLATŮ

Podle lékařských odborů podalo v akci „Děkujeme, odcházíme“, zaměřené na zvýšení mezd zdravotníků, výpověď celkem 3837 lékařů. Někteří však už výpovědi stahují, například v Praze. Ředitelé nemocnic dokonce mluví o tom, že všechny lékaře v březnu roku 2011 znovu nezaměstnají. Ministerstvo zdravotnictví ČR lékařům, kteří formou hromadných výpovědí chtěli značně navýšit mzdy, ustoupit nehodlá. Pražské nemocnice zatím nezveřejnily, kolik výpovědí od lékařů už obdržely. Podle lékařských odborů podá v Praze výpověď kolem 560 lékařů. Pro většinu je výpověď jen formou protestu. Čekají na vstřícný krok vlády a ve skutečnosti chtějí v nemocnicích zůstat. „Výpovědi klesají dramaticky, ale dokud to nemám na stole, nebudu počty potvrzovat,“ řekl ředitel Fakultní nemocnice v Praze 5 - Motole Miloslav Ludvík. Původně podalo v Motole výpověď 55 lékařů.

BRUSELSKÉ MILIONY PRO DĚTSKÉ KARDIOCENTRUM V MOTOLE

Děti s onemocněním srdce či s vrozenými srdečními vadami se budou léčit v pražské motolské nemocnici pomocí nejmodernějších přístrojů. Umožní to dotace z Evropské unie určená na vybavení nově rekonstruovaného dětského kardiocentra. Dotaci 57 milionů Kč poskytne Evropský fond pro regionální rozvoj. Zbylých 23 milionů korun bude uhrazeno ze státního rozpočtu a vlastních zdrojů Fakultní nemocnice v Praze 5 - Motole. Cílem je nákup moderních diagnostických a terapeutických zdravotnických prostředků. V rámci tohoto projektu realizovaného počátkem roku 2011 získá motolská nemocnice dvě angiografické linky a echokardiograf tzv. hi-end třídy.

V Dětském kardiocentru se ročně provádí více než 9000 specializovaných ECHO vyšetření a další tisíce jako běžná součást denních vizit u hospitalizovaných pacientů. Superkonziliárních prenatálních vyšetření se provede téměř jeden tisíc. Ročně je v Dětském kardiocentru přijato zhruba 750 dětí s kardiovaskulárním onemocněním. Průměrná ošetřovací doba je 10 až 11 dnů. Počet srdečních operací se pohybuje kolem 430. Ambulantně je vyšetřeno přibližně 5000 malých pacientů. Motolské dětské kardiocentrum je jediným specializovaným dětským centrem v ČR.

Ve zdejším Dětském kardiocentru ECHO tak nové zařízení umožňuje zhruba u 80 procent dětí indikovaných k srdeční operaci nahradit dříve nutnou srdeční katetrizaci a angiokardiografii, modernějšími a šetrnějšími způsoby léčení. Metoda se využívá i pro prenatální diagnostiku srdečních vad. Včasné rozpoznání vady v těhotenství umožňuje u těžkých poškození plodu ukončení gravidity. Jsou zde také zajištěny porody dětí se závažnou srdeční vadou z celé České republiky.

Veřejně prospěšná činnost

PRVNÍ OBČÁNEK PRAHY 5 V ROCE 2011

Prvním narozeným občánkem v roce 2011 se stala Ema Knížová, která přišla na svět v sobotu 1. ledna 2011 ve 21 hodin 57 minut. Holčička má trvalý pobyt v Praze 5. Rodiče Ida a Libor kromě radosti z krásné a zdravé dcery měli potěšení i z finančního daru ve výši pět tisíc korun. Částku jim předal starosta MUDr. Radek Klíma při vítání občánků městské části Praha 5. Rodičům i malé Emě při této příležitosti starosta popřál hodně zdraví, životní pohody a mnoho spokojených let.

NOVOROČNÍ CÍRKEVNÍ SLAVNOST

Ve smíchovském sboru Českobratrské církve evangelické v ulici Na Doubkové, Praha 5 se dne 1. ledna 2011 konala Novoroční ekumenická slavnost. Obřad byl věnován odkazu apoštola sv. Pavla a JUDr. Milady Horákové, odsouzené v 50. letech minulého století ve zmanipulovaném politickém procesu k trestu smrti. Spojujícím mottem dvou rozdílných osobností bylo: dosvědčení poznané pravdy tváří v tvář násilné smrti. Zazněly zde písně skupiny Oboroh, Karoliny Kamberské (jedné ze sester Steinových), chlapeckého sboru Pueri Gaudentes a byly zde přečteny výňatky z dopisů Milady Horákové z vězení. Sbor navštívili čelní představitelé křesťanských církví.

EFEKTIVNÍ SPRÁVA NA KOMUNÁLNÍ ÚROVNI

Městská část Praha 5 ve spolupráci s Radou pro českou konkurenceschopnost při Americké obchodní komoře v ČR a pod záštitou Svazu měst a obcí ČR dne 12. ledna 2011 uspořádaly seminář na téma Efektivní správa na komunální úrovni. Seminář byl určen zástupcům místních samospráv a proběhl pod vedením amerického prof. Roberta Klitgaarda, předního světového odborníka na problematiku korupce, poradce mnoha vlád pro oblast ekonomických strategií a reforem a autora knih – High-Performance Government: Structure, Leadership, Incentives nebo Corrupt Cities: A Practical Guide to Cure and Prevention. Seminář byl zahájen přednáškou prof. Klitgaarda na téma Místní samospráva ve 21. století, na niž navázala diskuse zúčastněných. Po skončení semináře se uskutečnily individuální rozhovory s účastníky semináře.

Novému vedení radnice ve vztahu k potírání korupce americký profesor doporučil tři rady: První je: „Chyťte velkou rybu spojenou s minulostí.“ Ta druhá zní: „Ukažte, že nejste jako oni. Udělejte něco, čím se od bývalého vedení odlišíte, co ukáže občanům, že se věci skutečně mění. Ta změna by měla ale přijít do šesti měsíců, nejdéle do roka. Je potřeba udělat dvě nebo tři takové věci, kterých si lidé hned všimnou. Musí být ale skutečně dobře viditelné - pokud to bude něco, co bude sice důležité, ale pro běžného občana to nebude dost viditelné, nebude to mít žádný efekt. Pokud se Vám ale podaří v krátkém čase změnit nebo odstranit něco, s čím byli lidé hodně nespokojení - i když to třeba bude jednoduché a nebude to stát moc peněz - přinese vám to spoustu bodů u lidí.“ A ta třetí rada zněla: „Nehrajte si na policajty.“

Sport a zábava

STAROSTA PRAHY 5 PODPORUJE SPORTOVNÍ AKTIVITY

Starosta městské části Praha 5 MUDr. Radek Klíma představil svou vizi v oblasti sportu a kultury. Městská rada se hlásí k předvolebním slibům o zachování sportovních středisek v jednotlivých lokalitách Prahy 5. Udržení zdejších sportovišť je jedním z klíčových bodů programu. Jedná se například o zachování hřiště pro tradiční smíchovský ragby klub RC Tatra Smíchov. O nové hřiště bojují již tři roky, jak řekl Roman Rygl, legenda českého ragby a dlouholetý prezident RC Tatra Smíchov. Jednou z nejvýhodnějších lokalit se zdá být bývalé hřiště SSK Motorlet poblíž stanice metra Nové Butovice. Ještě složitější je situace s hřištěm fotbalového klubu FK Zlíchov, kde polovina pozemku, na kterém se hřiště nalézá, patří restituentům. Velké problémy má i úspěšný florbalový klub SSK Future z Barrandova, který plánoval novou stavbu haly pomocí dotací, bohužel se však při realizaci vyskytly značné administrativní překážky. Podle starosty Prahy 5 MUDr. Radka Klímy zlepšení situace bude záležet na Magistrátu hl. m. Prahy a na radnici Prahy 5, které některé uvedené pozemky vlastní.

SMÍCHOVSKÉ KRÁLOVSTVÍ ŽELEZNIC SE ROZRŮSTÁ

V obchodním komplexu Anděl City vzniká již několik let jeden z nejzajímavějších výstavních projektů poslední doby. Ve třech podlažích na ploše 2800 metrů čtverečních bylo 1. července 2009 otevřeno prvních 115 metrů čtverečních modelového kolejiště. Úvodní plocha představuje průřez všemi technologiemi a stavebními prvky, které budou použity na dalších segmentech kolejiště Království železnic. Návštěvníci zde mohou vidět několik dominant České republiky, pohyblivý automobilový park a spoustu dalších technických zázraků, včetně střídání denních dob, tedy i stmívání a přicházející noci. Systém miniaturních kamer v lokomotivách vláčků zprostředkuje divákům zážitek z jízdy zmenšenou krajinou.

Součástí Království železnic je i stálá výstava z historie železniční dráhy na našem území a vzdělávací program pro školy, připravený v duchu moderního konceptu ministerstva školství. Model železnice se postupně rozrůstá o další segmenty. Nakonec bude království železnic představovat jakýsi zmenšený model České republiky: vláček návštěvníky sveze například na Ještěd, Karlštejn, Pražský hrad. Po čtyřech letech se tak Království železnic stalo nejen největší modelovou železnicí u nás, ale také ve střední a východní Evropě. Koncem roku 2010 se expozice rozrostla o Karlovarský kraj a byl zde slavnostně vystaven unikátní a ručně malovaný model staré Prahy tak, jak vypadala ve třicátých letech 19. století. Celkem 3220 domů, dvacet kostelů, 9 synagog a pět věží pražského historického jádra z papíru vyráběl Rudolf Šíp podle Langweilova modelu dvanáct let, od roku 1965 až do své smrti. Po třicet let byl tento unikát ukryt po různých skladištích a sklepech a od prosince 2010 jej mohli obdivovat zdejší návštěvníci.

Základní vstupné pro dospělé představuje 150 Kč; děti do 15 let zaplatí 90 Kč; děti do výšky jednoho metru v doprovodu dospělých 20 Kč; studenti 100 Kč, důchodci 90 Kč; ZTP/P (osobní asistenti mají vstup zdarma) 90 Kč.

Městská zeleň a ekologie

TAJÍCÍ SNÍH ZVEDL HLADINU VODY VE VLTAVĚ

Od 10. ledna 2011 nabývala v hlavním městě Praze řeka Vltava na síle a o den později už nastal 1. stupeň povodňové aktivity. Průtok v Chuchli dosáhl 450 kubických metrů za sekundu. Proto byla už o den dříve preventivně uzavřena protipovodňová vrata na Čertovce a od 11. ledna 2011 do 8.00 hodiny ranní byly vyklizeny a uzavřeny náplavky na území Městských částí Praha 1 a 2 v úseku od nábřeží Ludvíka Svobody po Výtoň a na úseku u loděnice nad Palackého mostem na území Městské části Praha 5. „Šlo o obvyklá preventivní opatření, Praha postupuje dle povodňového plánu, který přesně stanoví, kdy a jaká opatření je třeba v souvislosti se zvýšeným průtokem ve Vltavě učinit. Nebezpečí nehrozí. Plavba na Vltavě v Praze není v současné době omezena," informoval mluvčí magistrátu Jiří Wolf.

NEPOVOLENÁ SKLÁDKA NA SOUTOKU VLTAVY A BEROUNKY JE NEBEZPEČNÁ

Na Berounce byl v pondělí 14. ledna 2011 vyhlášen třetí povodňový stupeň, ačkoliv výrazné nebezpečí záplav prozatím nehrozilo, situaci mohla značně zhoršit zdejší rozsáhlá a nepovolená skládka. Ta vyrostla za posledních deset měsíců na soutoku řeky Vltavy a Berounky, v Lahovicích nedaleko Černošic. Materiál navezený z pražských staveb tvoří bariéru, která by mohla v případě povodní ohrozit okolní domy. „Hrozí, že by se voda mohla splavit do obytné zóny. Provozovatel pozemku je povinen zajistit, aby se nezhoršovaly odtokové poměry v oblasti, tak se ale zatím nestalo," sdělila vedoucí odboru životního prostředí městské části Praha 16 Lenka Hübnerová. Skládka se již od dubna 2010 neustále zvětšuje a Berounka je při povodni nevyzpytatelná. Provozovatel skládky Agentura City Logistika obdržela už několik pokut. Dvakrát je udělil stavební úřad. Další návrh na sank-

ce podal v polovině prosince 2010 Vodoprávní úřad. Vodní zákon se nevztahuje jen na provozovatele, ale také na majitele pozemku. O odstranění skládky usiluje také Česká inspekce životního prostředí. Provozovatel se k pokutám staví rezervovaně. „Rekreační zóna Radotín odmítá svoji odpovědnost, nicméně je připravena aktivně spolupracovat se správním úřadem k odstranění závadného stavu," uvedl zástupce majitele skládky advokát Václav Špaček.

BUDE NOVĚ POSTAVENÝ PLOT Z PŘÍRODNÍHO PARKU KOŠÍŘE-MOTOL ODSTRANĚN?

Načerno postavený plot, který loni v květnu (2010) uzavřel louku v lokalitě Šalamounka v přírodním parku Košíře-Motol, má být odstraněn. Rozhodl o tom stavební úřad Prahy 5 (21. 1. 2011). Majitel pozemku, na němž louka včetně několika tisíc metrů čtverečních lesa leží, však zvažuje, že se proti rozhodnutí odvolá. K problému se vyjadřovali i úředníci pražského magistrátu, kteří již jedno stanovisko na základě stížností občanských sdružení vydali. A to takové, že plot je v přírodně cenné krajině postaven neoprávněně. „Radím se s právníky. V současné chvíli plot stojí na pozemku, který je označen jako trvalý travní porost, takže právo oplotit ho mám," řekl Tomáš Pražák, který kromě plotu na louce staví i dvoupodlažní dům oficiálně označovaný jako hospodářská budova s bytem správce. Připustil však, že stometrový objekt chce ve skutečnosti používat k bydlení. Na jakém druhu pozemku plot stojí, je přitom otázka zásadní. V době, kdy Tomáš Pražák plot nechal postavit, to byl takzvaný trvalý lesní porost. A ten oplotit nelze. Jenže v prosinci 2010 došlo na základě žádosti manželů Pražákových ke změně a z lesa se stal trvalý travní porost. A na něm plot stát smí. „Než jsem plot stavěl, požádal jsem o vyjádření stavební úřad Prahy 5. A přišla mi odpověď, že k tomu není potřeba stavební povolení ani ohlášení stavby. A najednou mi nařídí, abych plot za 360 tisíc zboural," řekl Pražák. Rozporuplné vyjádření může radnici přivést až k soudu. „Pokud budu plot muset zbourat, budu chtít nahradit škodu, která mi kvůli chybě jejího zaměstnance vznikla," upozorňuje Tomáš Pražák. Ale proti „administrativní" přeměně lesa v louku bojují dvě občanská sdružení. Rozhodnutí stavebního úřadu berou jako první úspěch. „Začínáme věřit, že i úředníci už konečně pochopili, že se tady někdo snaží násilně přeměnit cennou přírodní lokalitu," řekl František Gemperle zastupující Sdružení za krajinu kolem nás. Sdružení se již v minulosti snažilo zvrátit zápis do katastru, který by změnil statut pozemků. Napadá také skutečnost, zda výstavba budovy na louce je vůbec legální. Podle Františka Gemperleho totiž Tomáš Pražák nemá stavební povolení. „Vedoucí stavebního úřadu v Praze 5 Eva Čechová prakticky během jednoho dne vydala pouze územní souhlas s umístěním hospodářské budovy na uvedeném pozemku, ačkoliv pro použití tohoto zjednodušujícího postupu zjevně nebyly ze strany stavebníka splněny podmínky. Cílem zřejmě bylo majiteli pozemku poskytnout dokument pro přípravu stavby, utajit věc před veřejností a podstatně ztížit možnost zjednání nápravy," vysvětloval situaci František Gemperle.

Bezpečnost občanů

NA SMÍCHOVĚ VYKOLEJIL DRÁŽNÍ STROJ

Vykolejení drážního stroje zastavilo v pátek 7. ledna 2011 po 11. 00 hodině provoz na železniční trati mezi Smíchovem a Radotínem. Rychlíky byly odkláněny přes stanici v Krči, provoz osobních vlaků byl zastaven. Rychlíky mezi Prahou a Českými Budějovicemi, Chebem a Ţeleznou Rudou byly odkloněny přes stanici Praha-Krč a nabraly zpoždění od 15 do 45 minut. „Provoz osobních vlaků byl zastaven úplně, železničáři situaci řešili na základě provozních možností," uvedla mluvčí Českých drah (ČD) Radka Pistoriusová.

V PRAZE 5 HOŘELA BÝVALÁ TISKÁRNA

K požáru neobývané haly bývalých tiskáren vyjížděli v pondělí 10. ledna 2011 večer hasiči ze Smíchova. Hasiči v objektu hledali bezdomovce, kteří mohli oheň způsobit, nikoho ale nenašli. U požáru v Grafické ulici zasahovalo pět hasičských vozů, venku čekali na povel záchranáři a policisté. Hasiči totiž měli podezření, že by plameny mohli zažehnout bezdomovci a stát se jejich obětí, jak tomu letošní zimu již několikrát bylo. To se nakonec nepotvrdilo. „V neobývaném objektu hořel především odpad, žádní lidé při našem příjezdu v hale nebyli," sdělil velitel hasičů. Požár nezpůsobil větší škodu, pouze zahalil okolní ulice štiplavým kouřem.

Osobnosti, výročí, zajímavosti

UNDERGRAUNDOVÁ LEGENDA MEJLA HLAVSA ŽILA V PRAZE 5 - KOŠÍŘÍCH

Dne 5. ledna 2011 tomu bylo deset let, co odešel největší hitmaker českého undergroundu - Mejla Hlavsa, jenž dlouhá léta bydlel v ulici Pod Lipkami v Košířích v Praze 5. Jeho působení si připomenulo několik výrazných osobností, které

se s ním měly možnost potkávat jak na pódiích, tak i v osobním životě. Většina z nich se „mihla“ v sobotu 8. ledna 2011 v Paláci Akropolis na vzpomínkovém koncertě nazvaném „10 LET BEZ MEJLY“. “Asi tak od roku 1979 jsem Plastiky poslouchal a zhruba od roku 1981 jsem znal jejich bubeníka Honzu Brabce. Honza byl párkrát v Radotíně na Veřejné bezpečnosti u výslechu, chtěli na něj narafičit vyloupení lékárny v Brně a při té příležitosti se stavil s některými námi ‚mladými z gymplu„ v Radotíně na pivu do Portlandu. Mejla Hlavsa zase docházel do hospody Na Klamovce (bydlel opodál v ulici Pod lipkami), kde jsem už asi od šestnácti let s přáteli vysedával. Po jednom jamu u manželů Janíčkových v Kosoři mne Mejla Hlavsa oslovil (potkali jsme se na stanici autobusu na Farkáni), jestli s nimi nechci zkusit hrát. Stal jsem se tedy v osmnácti nejmladším členem Plastiků a hrál na desce Půlnoční myš. Když se dneska mluví o Mejlovi, trochu se možná zapomíná na to, jak byl neuvěřitelně pilný, a hlavně produktivní. Máme tu tak osmdesát (!) skvělých písní pro Plastiky, pár desítek věcí pro Půlnoc, Fiction a projekt Šílenství, hity pro Garáž. A nezapomínejme na Mejlovy věci pro DG 307. V prostředí undergroundu byl Hlavsa jediným hitmakerem. Intenzívně sledoval hudební vývoj…“ (Jan Macháček, 45 let, hudebník a novinář).

“Když mi bylo sedmnáct, seděl jsem jednou se staršími kamarády v hospodě Na Klamovce a přisedl si Mejla. Od té doby jsem od vrchního dostával pivo automaticky. To bylo v roce 1979. Následovalo mnoho večírků a jiných akcí, na nichž jsem se s Mejlou setkával. Dalo by se vzpomínat. Mimo jiné si ho vybavuji jako skvělého vypravěče a velmi zaujatého sportovního diváka. Ostatně na fotbale jsem byl poprvé s ním. V Praze hrál Panenka s Rapidem Vídeň proti rodné Bohemce. Rok 1983. Magor Ivan Jirous svými postoji a Mejla svou hudbou mě trvale poznamenali. (Viktor Karlík, 48 let, výtvarník a spoluzakladatel Revolver revue).

“Bylo mi sedmnáct, když mě Ivo Pospíšil přivedl do zkušebny v Košířích, abych se naučil novou písničku, kterou Mejla složil pro Garáž. Mezi pečlivě vyskládanými inseminačními sáčky, jejichž lepením se Mejla živil, jsem poslouchal nejzásadnější basový figury, který sem do tý doby slyšel a který tak fantasticky zněj' v unisonu s kytarou a s notnou porcí fialového flangeru od firmy Boss. Nepamatuji si, co se říkalo, a všechny ty věci kolem, pamatuji si jenom ten fialovej flanger a charismatickýho chlapíka, kterej do mě během hodiny nahrnul celou podstatu rokenrolu, aniž by o něm potřeboval říct jediný slovo.“ (Tadeáš Verčak, 39 let, hudebník a skladatel.) “Setkání s Plastic People, potažmo s Mejlou Hlavsou a celou tou partou kolem, pro mě znamenalo v tom juvenilním věku koncem sedmdesátých let (minulého století) přehodnocení mých postojů k životu a taky nalezení jakéhos takéhos smyslu. S takovou hudbou v srdci se dalo už žít. Co na tom, že kolem vládla šedivá normalizace a všude kolem dusno, že se nedalo ani nadechnout. Tak jsem se za nemalého úsilí posléze i skrz Čuňase, který mě tam jako severočeského distributora časopisu Vokno uvedl, dostal až na Klamovku, což byla hospoda, kam tehdy každé pondělí chodila první liga pražského undergroundu. Tehdy myslím nad ním visel portrét Košířské madony, která dodnes zdobí Revolver Revue, její redakce tam ostatně u svého stolu taky sedávala. Vyčkal jsem, až sám Mejla půjde na záchod, a tam jsem ho přepadl: ‚Nemůžeš mi přinést nějaký nahrávky Plastiků?„ Mejla se na mě kose podíval a suše říká: ‚Jak to můžeš poslouchat? Pusť si radši Velvety nebo Lou Reeda!„. To bylo zklamání! Naštěstí přece jen vytáhl za nějaký čas kazetovou nahrávku tehdy úplně čerstvé Půlnoční myši, a tím začalo naše přátelství. A zvláštní magická přitažlivost jeho hudby pro mě trvá dodnes...“ (pamětník)

NENÁPADNÁ STŘECHA SMÍCHOVSKÉ SYNAGOGY PŘIPOMÍNÁ HOLOCAUST

„Tak sir Nicholas Winton, více než století starý anděl světla, je v Praze. Dne 20. 1. 2011 se osobně zúčastnil premiéry filmu Nickyho rodina o dětech, které za války zachránil. Sir Winton teď prý pořád cestuje po světě, sklánějí se před ním korunované hlavy, není divu, ty stovky dětí, na které čekalo mučení a smrt, skutečně vydral z tlamy pekel, všude ho teď zvou, a tak třeba už má monumentů dost a někdo ho vezme i na Smíchov. A třeba ke křižovatce Anděl, na nějaké úplně obyčejné místo. Tady na hrdinství nikdo nemyslí, proč taky. Proudí tu davy, tramvaje sviští sem, auta zase tam, občané chrlení metrem stíhají autobusy, v supermarketech to tepe. A mezi obchoďáky se tu krčí i Smíchovská synagoga, která ničím na první pohled schránu posvátna nepřipomíná. Nenápadná smíchovská synagoga je ale přece jen něčím zvláštní. Má totiž plochou střechu, spíš je to terasa, málokdo o tom ví. Vždyť vyšší než synagoga tu je jen jeden jediný dům, taky docela obyčejný činžák. A právě z něj je na tu terasu dobrý výhled. Kolik jich tam tehdy mohlo být? kroutí hlavou starý pán, no, spíš chlápek, otrhaná bunda s kapucí, strniště, startka, postává tu u Alberta skoro denně, v ruce vždy igelitky plné haraburdí. Mohlo jich být tak patnáct dvacet, spíš víc, hodně mladý holky, některejm bylo třeba třináct čtrnáct, to nevím, opalovaly se na sluníčku. S klukama ze třídy jsme na ně koukali dalekohledem a kochali se tou krásou, vykládá chlapík, obyvatel smíchovského činžáku u synagogy. Říká, že v tom válečném létě, kdy smíchovské Ţidy nahnali do synagogy, bylo vedro. Ty holky se na střeše pár dní opalovaly, hrály si, blbly, zpívaly, škola je uvolnila, než je odvezou na východ, na práce, jak se tehdy říkalo. Ale houby na práce, zabili je všechny, dodává chlapík. Některý

se opalovaly nahoře bez, což byla za války vážně bomba, pokračuje, zasní se a zimomřivě schoulí do bundy. Ale možná se plete. Možná je všechny nezabili. Možná že některou nebo některé z těch smíchovských holek tehdy vydrápl Winton na Wilsonově nádraží z vlaku a zachránil. Přesně se to neví, ale možné to je." (spisovatel Jáchym Topol, Lidové noviny, 21. 1. 2011)

POSLEDNÍ PRAŽSKÝ SOUBOJ SE ODEHRÁL NA KLAMOVCE

Tekla při nich krev a zvonila hrana, hrozil za ně i trest smrti, přesto se v soubojích muži bili až do 20. století. Vyhlášeným a zuřivým duelantem byl třeba slavný malíř Karel Škréta, který se bil i po své šedesátce. Ovšem poslední souboj pro uraženou aristokratickou čest v Praze se odehrál na pražské Klamovce v roce 1876. A skončil tragicky. Za všechno mohl dvaadvacetiletý kníže Vilém Auersperg. Neštěstím budoucího dědice vlašimského panství s právem užívat titulu princ bylo, že právě sloužil ve 13. dragounském pluku a začal se dvořit půvabné komtese Anně Valdštejnové. Ta ale měla ještě dalšího ctitele – obdivoval ji totiž také hrabě Leopold Kolowrat, který sloužil u téhož pluku jako jednoroční dobrovolník. Komtese se víc líbil právě Kolowrat a psala mu milé, toužebné dopisy. O nich se ale Vilém Auersperg dozvěděl. A rozhodl se, že soka zničí. Zpočátku zlolajnými pomluvami. Kromě jiného rozhlásil, že Kolowrat kdysi jako pokladník studentského spolku Theresiana zpronevěřil peníze svých kolegů, a je to tedy „nepočestný člověk".

Podobná nařčení způsobila, že Kolowrata přestaly zvát některé vážené aristokratické rodiny na návštěvu. To dotyčného tak popudilo, že vyzval Auersperga na souboj. Ten odmítl s odůvodněním, že je důstojníkem, kdežto Kolowrat jen desátníkem, a tak by něco podobného bylo pod jeho úroveň. Kolowrat poté vyzval soupeře ještě jednou, ale pochodil stejně. Auersperg byl totiž silně krátkozraký a byl rád, že se sám může pohybovat se cvikrem po ulicích. Hrabě byl odmítnutím uražen a cítil se ponížený. Proto si počkal na dnešním Masarykově nádraží na knížete, který odtud odjížděl do Prešpurku na dostihy, a tam mu na veřejnosti vrazil pár facek – bez symbolického plesknutí rukavičkou, ale pěkně všemi prsty zleva a zprava. Kníže utekl do vlaku a ani teď by souboj nepřijal nebýt toho, že mu jej nařídila hlava rodiny, strýc Carlos. A tak v sobotu 6. května 1876 odpoledne se do Klamovky sjelo šest kočárů s lidmi, kteří měli sledovat souboj na pistole. Bylo stanoveno, že duel skončí, pokud jeden z aktérů zůstane ležet, a střílelo se na patnáct kroků. První rána Kolowratovi selhala a Auersperg chybil. Druhá rána dopadla přesně opačně – Auerspergovi selhala zbraň a Kolowrat chybil. Dlužno podotknout, že kníže se choval dost lehkomyslně a ležérně, střílel s cvikrem na nose a s doutníkem v ústech. Rozhodla třetí rána. Auersperg opět chybil a byl zasažen do břicha. Nazítří zemřel. Ve veřejnosti se opět vzedmuly protesty proti soubojům. Kolowrat odjel po souboji do Vídně. Tam byl uvězněn v Josefských kasárnách, ale císař jej nakonec omilostnil. Anna vstoupila do kláštera benediktinek na Smíchově. Duely ovšem měly svůj prastarý původ od tzv. božích soudů (ordálií). Jejich zásada zněla, že bůh vždy chrání nevinného. Pokud tedy došlo ve středověku k nějaké při, při níž nebylo možné dokázat někomu z účastníků vinu právním řízením, soud nařídil, aby se oba soupeři utkali v souboji na život a na smrt. Museli mít stejnou výzbroj – byl to zpravidla meč. Ten, kdo zvítězil, spor vyhrál. To se týkalo ovšem pouze šlechticů, ostatní vrstvy nesměly meče ani používat, ani nosit.

PŘIPOMENUTÍ 140. VÝROČÍ ZALOŽENÍ SPOLKU VLTAVAN

V pátek 28. ledna 2011 se na tradičním Vltavanském plese v Národním domě na Smíchově sešli členové a příznivci spolku Vltavan, aby společně oslavili 140. výročí jeho založení. O tom, jak se vše před bezmála půldruhým stoletím odehrálo, jsme se dozvěděli od prvního místopředsedy spolku Václava Hodra a kulturního referenta Karla Mikšovského. Na rohu Plavecké ulice a nábřeží stávala hospoda u Hejduků. A právě v ní byl 11. června 1871 na slavnostní schůzi spolek Vltavan založen. Do vínku dostal přízvisko „Vzájemně se podporující spolek plavců, rybářů a pobřežných v Praze". Šlo o vysloveně profesní a do jisté míry charitativní spolek, jehož členové platili příspěvky do spolkové kasy a v případě, že byli bez práce, nebo nemocní, dostali od spolku finanční podporu. Stejně tak pozůstalí v případě úmrtí některého člena. „Byl to do jisté míry takový předchůdce odborů," soudil Václav Hodr. Hlavní částí spolku, který měl své sídlo a základnu v Podskalí, byli voraři, neboli plavci, a dále lidé, kteří se zabývali zpracováním a rozvážením připlaveného dřeva, ať už palivového nebo stavebního. „Pak to byli rybáři a pískaři. A z plavců se v zimě stávali ledaři, kteří na zamrzlé Vltavě těžili led a rozváželi jej do hospod. Tehdy ještě žádné lednice neexistovaly, respektive ano, ale musely se předem v zimě naplnit ledem. Tato zajímavá éra doznívala ještě po válce a skončila definitivně v roce 1954, kdy Vltava zamrzla naposledy. Potom už v důsledku postavení a zprovoznění slapské přehrady řeka nezamrzala," doplnil Václav Hodr malý historický exkurs. Skutečná rána pro sídlo Vltavanu však přišla již mnohem dříve. Byl to pražský asanační plán schválený v roce 1893 a uplatňovaný od roku 1896. Kromě židovského ghetta a menších částí Starého a Nového města zahrnoval také asanaci Podskalí. Na přelomu 19. a 20. století tak prakticky zmizela celá malebná čtvrť, z níž zůstalo jen několik míst-

ních názvů a domek bývalé celnice, známá Výtoň. Jméno pochází od vytínání určených kmenů z vorů – clo se tak vybíralo v naturální podobě. Svou základnu ztratili nejen voraři, ale i samotné vory, jež se již nemohly uvazovat v místech, kde začala stavba nábřeží a náplavky. Naštěstí byl již mezitím vybudován „smíchovský ochranný přístav vorový“ lidově nazývaná háfn. To bylo v roce 1903. Co v té době dělal Vltavan? Postupně se stával spíše zájmovým sdružením, i když vory se do Prahy plavily, dokud byla řeka pro ně splavná, tedy do začátku padesátých let minulého století. V padesátých letech minulého století většina spolků zanikla. Podobný osud například postihl sesterský spolek Vltavanu Vyšehrad, který byl založen jen o dva roky později než Vltavan a podobně jako on byl reakcí na určité uvolnění, jež vzniklo přijetím shromažďovacího a spolkového zákona v roce 1867. Rozdíl mezi oběma spolky byl v tom, že Vyšehrad sdružoval osoby různých profesí, zatímco Vltavan téměř výlučně „lidi od vody“. Vyšehrad byl v roce 1953 na valné hromadě konané k 80. výročí svého vzniku víceméně donucen se rozpustit. Naproti tomu Vltavan díky svému profesnímu zaměření přetrval a stal se již v roce 1952 součástí (kroužkem) závodního klubu ROH tehdejšího národního podniku Československá plavba labsko-oderská. „Několikrát se to měnilo a nakonec jsme skončili u osobní lodní dopravy, která se stala součástí Pražského dopravního podniku,“ upřesnil Karel Mikšovský. Nová éra začala pro Vltavan na začátku devadesátých let, kdy požádal o novou registraci, byly mu schváleny stanovy a stal se samostatným právním subjektem ve formě občanského sdružení. Dnes už ovšem členy spolku nejsou jen lidé od vody. „Jsou tam zaměstnanci Pražské paroplavby, ale moc nás není,“ řekl Mikšovský, který je sám kapitánem jedné z pražských parolodí. „Ostatní členové jsou lidi, kteří mají nějaký vztah k Podskalí, buď se tu narodili, nebo tu vyrůstali, anebo mají prostě blízko k řece.“ Vltavan má dnes 102 členů, z nichž je necelá polovina ještě v aktivním věku. „Sympatizantů či přátel máme hodně, ale takový zájem, jaký byl o naše akce - například plesy - v sedmdesátých letech, už nezažíváme. Tehdy snad lidé sympatie k našemu spolku pokládali za jistý projev odporu vůči režimu,“ řekl Václav Hodr. Podle něj tehdy pořádal spolek své plesy na Ţofíně, kam se vejdou asi dva tisíce lidí, a nestalo se, že by nebylo vyprodáno. V té době měl spolek dokonce vlastní dechovku pod kapelníkem Václavem Šimkem, která nesla název Vltavanka. „Ta kapela existuje dodnes, ale už pod nás nepatří a nevystupuje v našich krojích, bohužel,“ dodal Karel Mikšovský. Známá je také vzpomínková plavba smuteční lodi, jejíž posádka na Dušičky uctí památku utonulých položením věnce k soše Vltavy stojící u smíchovské plavební komory.

ÚNOR 2011

Z radnice

RADNICE POD DROBNOHLEDEM AUDITORŮ

Městská část Praha 5 se potýká dlouhodobě s kontroverzní pověstí – na jedné straně je známa jako velká, bohatá a prudce se rozvíjejíc městská část, na druhé straně se s ní táhne pověst městské části, kde se daří korupci a kde se rozmařile plýtvá veřejnými penězi. Nové vedení proto chystá rozsáhlou „inventuru“ hospodaření městské části. Hlavní část této velké radniční inventury bude reprezentovat přehledový audit hospodaření městské části v období let 2009 a 2010. „Cílem přehledového auditu hospodaření je zjistit možná rizika a ukázat možnosti jejich řešení,“ vysvětlil záměr starosta MUDr. Radek Klíma. Součástí auditu bude identifikace významných výdajových i příjmových položek a smluvních vztahů se zvýšeným rizikem nehospodárnosti v hospodaření městské části Praha 5 z období předloňského a loňského roku. Audit by měl odhalit i slabá místa v oblasti zadávání veřejných zakázek, jako jsou netransparentní či diskriminativní zadání. Kromě odhalení „slabých míst“ v hospodaření městské části chce radnice od auditorů i návrhy postupu, jak tato slabá místa odstranit a zvýšit tak efektivitu hospodaření. Radnice osloví v poptávkovém řízení tři firmy (NBG, Nexia AP a A&CE Audit) pro podání svých nabídek. Vybraná firma pak audit provede. Další chystaný audit se bude týkat dílčí problematiky, pro celkové hospodaření radnice však určitě významné: oblasti informačních a komunikačních technologií. „V návaznosti na již provedené kroky k optimalizaci poskytování služeb v oblasti informačních a komunikačních technologií v rámci Úřadu městské části Praha 5 chystáme audit vzájemné spolupráce mezi městskou částí Praha 5 a společností Pražská energetika a úpravě podmínek pro poskytování hardwaru,“ řekl Radek Klíma. Návrh dohody o provedení auditu, jehož předkladatelem je radní Miroslav Zelený, rada na svém 1. letošním zasedání konaném 11. ledna 2011 schválila. Pražská energetika zajišťuje pro Úřad městské části na základě smlouvy kompletní outsourcing informačních a komunikačních technologií (od zajištění hardwaru a potřebného softwaru přes správu a údržbu intranetu, internetu a ochrany systému elektronické pošty až po vývoj aplikací). Audit by měl být hotov v létě, následně padne rozhodnutí, jakým způsobem se bude nadále rozvíjet spolupráce mezi MČ Praha 5 a Pražskou energetikou či zda dojde k ukončení spolupráce.

VÝBORY A KOMISE RADNICE PRAHY 5

V rámci radnice Prahy 5 působí výbory a komise, které zodpovídají za činnost jednotlivých jim svěřených činností:

Finanční výbor:

Ing. Jiří Vitha, zastupitel MČ Praha 5. Předseda Finančního výboru. Člen Výboru sociálního a zdravotního. Místopředseda Komise územního rozvoje. Člen Komise zahraniční spolupráce a fondů EU a Komise obchodních aktivit. (jiri.vitha@praha5.cz, 257000270).

Kontrolní výbor:

Bc. Lukáš Herold, zastupitel MČ Praha 5. Předseda Kontrolního výboru, člen Komise mediální (lukas.herold@praha5.cz, 257000267).

Výbor pro životní prostředí:

Ing. Ondřej Velek, zastupitel MČ Praha 5. Předseda Výboru pro životní prostředí ZMČ Praha 5, člen Kontrolního výboru a Hospodářského výboru, člen Komise mediální a Komise dopravní (ondrej.velek@praha5.cz, 257000272).

Výbor sociální a zdravotní:

Ing. Vlasta Váchová, zastupitelka MČ Praha 5. Předsedkyně Výboru sociálního a zdravotního, členka Finančního výboru, členka Komise sociální a zdravotní. (vlasta.vachova@praha5.cz,257000273).

Výbor hospodářský:

Marie Kolovratová, zastupitelka MČ Praha 5. Předsedkyně Výboru hospodářského, členka Finančního výboru, členka Komise majetkové a privatizace a Komise zahraniční spolupráce a fondů EU, Komise bezpečnostní a protidrogové a

Komise obchodních aktivit (marie.kolovratova@praha5.cz, 257000809).

Komise dopravní:

Mgr. Martina Atlasová, zastupitelka MČ Praha 5. Předsedkyně Komise dopravní a Komise zahraniční a fondů EU. Členka Kontrolního výboru a Hospodářského výboru, místopředsedkyně Komise školské, členka Komise sociální a zdravotní (martina.atlasova@praha5.cz, 257000810).

Komise majetková a privatizace:

Ing. Richard Kopáček, zastupitel MČ Praha 5. Předseda Komise majetkové a privatizace, místopředseda Komise kulturní a Komise mediální, člen Výboru pro životní prostředí (richard.kopacek@praha5.cz, 257000144).

Komise kulturní:

PhDr. Marie Ulrichová - Hakenová, zastupitelka MČ Praha 5, předsedkyně Komise kulturní, místopředsedkyně Komise pro styk s veřejností a ombudsmanka , členka Sociálního a zdravotního výboru (marie.ulrichova-hakenova@praha5.cz, 257000515).

Komise zahraniční a fondů EU:

Mgr. Martina Atlasová. zastupitelka MČ Praha 5. Předsedkyně Komise zahraniční a fondů EU a Komise dopravní. Členka Kontrolního výboru a Hospodářského výboru, místopředsedkyně Komise školské, členka Komise sociální a zdravotní (martina.atlasova@praha5.cz, 257000810).

Komise sociální a zdravotní:

Mgr. Diana Bubníková, zastupitelka MČ Praha 5. Předsedkyně Sociální a zdravotní komise a místopředsedkyně Sociálního a zdravotního výboru, členka Komise kulturní a Komise bezpečnostní a protidrogové a Komise pro styk s veřejností a ombudsmana (diana.bubnikova@praha5.cz, 257000276).

Komise bezpečnostní a protidrogová:

Bc. Roman Sedlák, zastupitel MČ Praha 5. Předseda Komise bezpečnostní a protidrogové, místopředseda Komise pro styk s veřejností a ombudsman člen Hospodářského výboru, člen Komise zahraniční spolupráce a fondů EU a Komise školské (roman.sedlak@praha5.cz, 257000144).

Komise mediální:

Bc. Miloslav Mrštík, zastupitel MČ Praha 5. Předseda Mediální komise, člen Hospodářského výboru, místopředseda Komise bezpečnostní a protidrogové a Komise územního rozvoje, člen Komise kulturní a Komise školské (miloslav.mrstik@praha5.cz, 257000144).

Komise obchodních aktivit:

Karel Novotný, zastupitel MČ Praha 5. Předseda Komise obchodních aktivit, člen Komise bezpečnostní a protidrogové a Komise mediální a Komise pro styk s veřejností a ombudsman a člen Komise školské, Předseda politického klubu TOP 09 (karel.novotny@praha5.cz, 257000144).

Komise styku s veřejností a ombudsman:

Th.Mgr. Petra Šáchová, zastupitelka MČ Praha 5. Předsedkyně Komise styku s veřejností a ombudsman, ombudsmanka Prahy 5 (petra.sachova@praha5.cz, 257000295).

Komise řízení rizik:

Jaroslav Knap, zastupitel MČ Praha 5. Předseda komise řízení rizik, místopředseda Výboru pro životní prostředí, místopředseda Komise kulturní, člen Komise mediální a Komise právní (jaroslav.knap@praha5.cz, 257000202).

Komise právní:

JUDr. Naděžda Kratochvílová, radní MČ Praha 5, zastupitelka MČ Praha 5. Předsedkyně Právní komise, místopředsedkyně Komise majetkové a privatizace a Komise pro sociálně právní ochranu dětí, členka Komise řízení rizik a Komise sociální a zdravotní. Kompetence - právní oblast, řízení rizik, zahraniční spolupráce a EU (fondynadezda.kratochvilova@praha5.cz, 257000506).

Komise územního rozvoje:

JUDr. Tomáš Homola, zastupitel MČ Praha 5. Předseda Komise územního rozvoje, člen Hospodářského výboru, místopředseda Komise právní, člen Komise majetkové a privatizace. Předseda politického klubu . (tomas.homola@praha5.cz,257000144).

Komise školská:

RNDr. Jan Martinec CSc., zastupitel MČ Praha 5. Předseda školské komise, člen Finančního výboru a Výboru pro životní prostředí. Předseda politického klubu SZ. (jan.martinec@praha5.cz, 257000271).

Komise pro sociálně právní ochranu dětí:

Ing. Bohumil Dvořák, zastupitel MČ Praha 5. Předseda Komise pro sociálně právní ochranu dětí. Člen Kontrolního výboru, místopředseda Výboru pro životní prostředí, člen Komise dopravní, člen Komise pro styk s veřejností a ombudsman (bohumil.dvorak@praha5.cz, 257000144).

Úřední oznámení

DAŇOVÉ PŘIZNÁNÍ DOZNALO JISTÉ ZMĚNY

Lidé, kteří se chystají v roce 2011 vyplnit daňové přiznání za rok 2010, ve formuláři nenarazí letos na mnoho změn oproti předchozímu roku. Formulář zůstal stejný a sazby daně se neupravovaly. Pár věcí se však přece jen změnilo, většina z nich pro poplatníky spíše k horšímu. Pohoršila si většina lékařů a advokátů, tedy podnikatelů dle zvláštních předpisů, dále pak herců, spisovatelů a dalších umělců nebo osob vykonávajících nezávislé povolání (znalci a tlumočníci). U těchto profesí se totiž snižují výdajové paušály z 60 na 40 procent příjmu. To znamená, že si daňový základ nemohou snižovat tak výrazně jako dosud, zaplatí tudíž více peněz na dani. Jinak zůstávají všechna pravidla pro výpočet daně stejná. Termín pro podání přiznání zůstal také stejný - 1. duben. Do 2. května 2011 je nutné následné podání přehledů o příjmech a výdajích na správu sociálního zabezpečení (OSVČ). Do 10. května 2011 musí provést úhradu doplatku správě sociálního zabezpečení a zdravotní pojišťovně (SSZ), což je tedy nutné stihnout do osmi dnů po podání přehledu (OSVČ). Daňový řád platný od ledna 2011 tak dal všem lidem i firmám na podání přiznání a zaplacení daně jeden den k dobru. Ti, kteří využívají služeb daňového poradce nebo mají povinný audit, pak přiznání odevzdávají nejpozději 1. července daného roku. Daň musí být v tomto případě na účtu správce daně do 7. dubna. Přiznání je nově nutné podat na správném místně příslušného úřadu.

Územní rozhodování a stavební aktivity

BARRANDOVSKÉ TERASY SE KONEČNĚ DOČKAJÍ OBNOVY

Slavná prvorepubliková restaurace Terasy na Barrandově v Praze 5 má šanci na záchranu. Původně náležela stavebnímu podnikateli Václavu M. Havlovi, který výletní restauraci otevřel pro veřejnost v roce 1929. Po únoru roku 1948 mu byly jeho rodinné podniky tj. pražská Lucerna a Terasy znárodněny. V roce 1988 byl areál prohlášen nemovitou kulturní památkou, v roce 1993 památkovou zónou. V rámci restitucí po roce 1989 byly Terasy navráceny rodině Havlových. Později se jejich majitelkou stala Dagmar Havlová, manželka tehdejšího prezidenta Václava Havla. Někdejší oblíbený podnik pražské smetánky, který v současnosti vlastní podnikatel Michalis Dzikos, je od roku 1997 zavřený a celkově chátrá. V současnosti je naděje, že se situace změní k lepšímu. Majitel objektu totiž obdržel příslib k rekonstrukci a dostavbě zchátralé funkcionalistické památky od stavebního úřadu Městské části Praha 5. Před sedmi lety se sice objevil projekt na obnovu Teras, který měl být hotový v roce 2006, ale zůstal jen na papíře. Zástupce investora Jaromír Hrdlička uvedl, že se zbrzdil především proto, že se řadu let čekalo na územní rozhodnutí a chybějící stavební povolení. „Dlouho jsme čekali na posudek památkářů. V současnosti je reálný předpoklad, že začátkem března 2011 stavební úřad Prahy 5 vydá potřebné povolení," uvedla tisková mluvčí Prahy 5. Stavět se však nezačne hned na jaře letošního roku (2011). Investor se totiž v následujících měsících chystá svůj původní projektový záměr částečně upravit. Přiměla jej k tomu především ekonomická krize. „Rozjezd stavby tak lze očekávat nejdříve ve druhé polovině roku 2012, spíše ale později," potvrdil novou skutečnost Jaromír Hrdlička. Obnova Teras má stát řádově stovky milionů korun.

Podniky a podnikatelé

ÚCHVATNÁ HORKÁ ČOKOLÁDA NA SMÍCHOVĚ

Čokoládová cukrárna v Praze 5 - Smíchově v Ostrovského ulici č. 20 na první pohled působí, jako kdyby připutovala časem z dob první republiky. Hrníčky si přímo říkají o to, aby je někdo naplnil horkou čokoládou, která patří mezi místní speciality. Čokoládové cukrárně vůbec schází většina nešvarů typických pro její konkurenci. Obsluha je přátelská a radostně se zákazníky rozpráví o čokoládě, v dortech nenajdete stopu po margarínu či jiných náhražkách a za pultem je rozložitý profesionální kávovar, který nepoznal, jak chutná přepražené levné kafe z diskontu. K těmto přednostem můžete přičíst ještě pravidelné degustace špičkových čokolád a také atrakci v podobě domácí výroby pralinek, která se odehrává přímo před zraky hostů v zadní místnosti Čokoládové cukrárny. Pralinky mají ve smíchovském podniku chutné, dokonalosti horké čokolády však nedosahují. Podobné je to i s dorty a zákusky: rozhodně patří k pražskému nadprůměru, ke špičce však nikoliv. I když některé výtvory z vitríny Čokoládové cukrárny působí trochu amatérsky, celkovému obrazu podniku to nijak neubližuje. Spíš to podtrhuje jeho domácký ráz, ke kterému rozumná míra nedokonalosti patří. Přednosti v Čokoládové cukrárně nad nedostatky jednoznačně převažují a v létě na jejich seznam přibývá i nabídka kvalitní

zmrzliny. Patří k těm málo místům v Praze, kde dostanete i kopeček čisté mléčné zmrzliny bez příchuti, delikatesu, kterou ocení každý milovník zmrzliny. Zdejší horká čokoláda je úchvatná, a to hořká i mléčná.

Byty a bytová politika

OTAZNÍKY OKOLO BYTOVÉHO DOMU NA PERNIKÁŘCE

Obyvatele domů v ulici U Pernikářky v Praze 5 trápí problémy s další plánovanou zástavou. V doposud opuštěné zahradě zde má totiž vyrůst rozlehlý bytový dům. Stavbu plánuje společnost Stano Praha a Rentalkont. Realizace šestipodlažního developerského projektu s dvaceti podzemními garážemi by znamenala celkové porušení současné zástavby a stávajícího přírodního prostředí. Občanské sdružení Hřebenka se již řadu měsíců snaží v navrhované podobě zabránit realizaci projektu. Místní obyvatelé se také obávají, že přetnutím podzemních pramenů v jílovitém terénu by mohlo dojít k narušení statiky okolních domů a místních komunikací. Dne 11. ledna 2011 při jednání na stavebním úřadu MČ Praha 5 byl navrhovaný projekt až do 21. dubna 2011 pozastaven, s tím, že projektant doplní technické parametry stavby. „Po investorech nežádáme, aby stavěli repliky dávných vil. Projekt předpokládá pokrokovou architekturu, současně ale rozumíme tomu, že ne každému se takové pojetí musí líbit, a názor lidí, kteří se budou každý den dívat na stavbu z okna, je důležitý," řekl k problematice místostarosta Prahy 5 Pavel Kroha. Z uvedených důvodů MČ Praha 5 v prostorách úřadu umožní další jednání mezi investorem a občany Pernikářky, aby řešení stavby bylo pro obě strany přijatelné.

Doprava

VLTAVSKÉ PŘÍVOZY

Součástí pražské hromadné dopravy je také šest vltavských přívozů, které zajišťují dopravu z levého na pravý říční břeh. Na třech z nich je možné nastoupit na Smíchově. Důležitým přívozem v Praze 5 se stal přívoz Smíchov – Podolí s označením P3, jehož provoz byl zahájen v roce 2007. Popudem pro jeho vznik byl velký zájem lidí, kteří se chtěli rychle dostat motorovou lodí ze zastávky Lihovar na druhý břeh řeky. Přívoz funguje i na Dětském ostrově, odkud loď pluje k Národnímu divadlu. Jezdí ve dvacetiminutových intervalech od 8. 00 hodin do 20. 00 hodin, a to od dubna do října. V roce 2010 přepravila 32829 cestujících. Přívoz P5 spojuje Císařskou louku s Mánesem. Staví na Výtoni pod Ţelezničním mostem, u botelu Admirál a pod Jiráskovým mostem u Mánesa. Navazuje na tramvajové linky 3, 7, 17, 21. Přívoz je provozován celoročně. Jezdí v šedesátiminutových intervalech od 8. 00 hodin do 20. 00 hodin. Loď Blanice, vyrobená v drážďanské loděnici Ubigau v roce 1927, vykoná denně dvanáct plaveb. V roce 2010 přepravila 72508 cestujících.

Školství a dětské aktivity

KURZY MONTESSORI PEDAGOGIKY

Rodinné centrum Andílek od února roku 2011 pravidelně pořádá kurzy pod názvem Základní znalosti Montessori pedagogiky. Kurzy vedou pedagožky Míša Willheimová, Veronika Posar a Kamila Balcarová. Rozsah kurzu je 48 hodin a je určený rodičům i odborným pedagogům. V případě absolvování kurzu účastníci obdrží certifikát s akreditací. Kurz se koná v Rodinném centru Andílek (Letohrádek Portheimka), Štefánikova č. 12, Praha 5.

Kultura

VÝSTAVA SLAVNÉ STAVBY PRAHY 5 V PORTHEIMCE

Městská část Praha 5 ve spolupráci s nakladatelstvím Foibos Books uspořádala v Galerii Portheimka výstavu s názvem „Slavné stavby Prahy 5," která trvala od 1. února 2011 do 25. února 2011. Autory expozice byli například Pavel Vlček, Martin Ebel nebo Ivan Matějka. Návštěvníci si tak zde měli možnost prohlédnout vyobrazení okolo čtyřiapadesáti významných staveb, které k páté městské části neodmyslitelně patří. Přičemž první objekt – kostel sv. Vavřince v Jinonicích pochází asi z 11. století a poslední – administrativní ústředí ČSOB v Radlicích je z roku 2007. Výstava také připomněla stejnojmennou knihu Slavné stavby Prahy 5, kterou vydal kolektiv autorů pod redakcí Přemysla Veverky v roce 2005 v Umělecké agentuře Foibos za podpory Prahy 5.

OD ZALOŽENÍ MEETFACTORY UPLYNULO DESET LET

Mezinárodní centrum současného umění MeetFactory, Ke Sklárně 3213/15, Praha 5 založil roku 2001 výtvarník David Černý, s cílem zapojit Prahu do mezinárodní spolupráce na současné umělecké scéně v Evropě a ve světě. V projektu MeetFactory, který funguje jako obecně prospěšná společnost, jde tedy především o kulturní dialog. Původní tovární objekt v Holešovicích, ve kterém MeetFactory měla své počáteční zázemí, smetla v roce 2002 povodeň. O pět let později došlo k jeho znovuzrození v jiné industriální budově: a to v Praze 5 na Smíchově. Pokud jedou cestující vlakem ze Smíchovského nádraží směrem na Plzeň, těžko si nevšimnou budovy, na níž visí dvě blýskavě červené karoserie sportovních aut, vymodelované od výtvarníka Davida Černého. Jsou to originální poutače MeetFactory. Provoz v „experimentální galerii a tvůrčí dílně“ zde funguje podle několika dramaturgických řad se zázemím mezinárodního rezidenčního programu. V pravidelném programu MeetFactory se tak těsně setkává současné výtvarné umění s divadelními projekty, filmem, koncerty i edukativními programy. Rezidence se soustřeďují na umělce, kterým je zde nabízena podpora, zázemí i prezentace výsledků jejich tvorby. Zahraniční i domácí umělci zde mohou vytvářet svou práci přímo na „míru“ prostoru, v němž bude na závěr instalace prezentována (www.meetfactory.cz).

Zdravotní a sociální péče

STUDENTI POMÁHAJÍ ZPŘÍJEMNIT POBYT MALÝM PACIENTŮM V MOTOLSKÉ NEMOCNICI

Petra Korytářová, studentka druhého ročníku EKO Gymnázia Poděbrady, dlouhodobě pomáhá dětem hospitalizovaným na hematologii a onkologii Fakultní nemocnice v Praze 5 - Motole. Zúčastnila se projektu společnosti T-Mobile, který už od roku 2007 podporuje společensky prospěšné aktivity studentů středních škol, a se svým nápadem nazvaným „Pronikněte za zdi“, soutěž vyhrála. „Projekt jsem napsala proto, že jsem se sama na hematologii v Motole dlouho léčila. Chtěla jsem dětem alespoň o něco zpříjemnit nudný pobyt v nemocnici,“ uvedla. Studenti poděbradského gymnázia učili v Motole hospitalizované děti pracovat s počítačem, s internetem, předčítali jim pohádky a hráli s nimi hry.

V PRESTIŽNÍM ŽEBŘÍČKU ČESKÝCH NEMOCNIC KRALUJÍ NEMOCNICE HOMOLKA A KLINIKA MALVAZINKY

Nemocnice Na Homolce se umístila na první příčce v absolutním pořadí srovnávacího průzkumu, který se zaměřil na tři základní kategorie: spokojenost pacientů, spokojenost personálu a finanční prosperitu nemocnice. Nemocnice Na Homolce, která se především specializuje na kardiovaskulární a neurologické pacienty, patří ke zdravotnickým zařízením, které mají k dispozici nejmodernější diagnostickou techniku a kde působí špičkoví lékaři, ovládající i ty nejsložitější léčebné zásahy. Rehabilitační klinika Malvazinky je naopak unikátní léčebně-rehabilitační zařízení, které poskytuje specializované služby i v oblasti sportovní medicíny. Je zde umístěna také operační jednotka zaměřená na implantace totálních endoprotéz kyčelního a kolenního kloubu. Průzkum probíhal od 1. března 2010 do 31. října 2010.

Veřejně prospěšná činnost

KOČKA POMÁHÁ LÉČIT V DENNÍM STACIONÁŘI V PRAZE 5

O tom, že zvířata jsou nejlepšími přáteli člověka, nemůže být pochyb. Některá mají ale i zázračnou schopnost léčit. K oblíbeným zvířecím terapeutům patří i tříletý kocourek Zrzek, který se zabydlel v denním stacionáři v domě s pečovatelskou službou v Praze 5. Určitě jste už slyšeli o blahodárném působení canisterapie, v níž hraje hlavní roli léčitele pes. Pozitivní účinky na zdraví ale může mít také přímý kontakt s kočkou domácí, takzvaná felinoterapie. Tato metoda u nás zatím nemá tak dlouhou tradici. Přitom kočky jsou v mnoha ohledech pro léčení stejně vhodné jako psi, navíc mají řadu výhod. Není třeba je venčit, jsou menší a nemusejí procházet žádnými speciálními zkouškami, pokud z nich mají být kočičí terapeuti. Stačí, když má zvíře klidnou, milou a vstřícnou povahu a je naprosto zdravé. A tohle všechno kocour jménem Zrzek z domu s pečovatelskou službou v Praze 5 splňuje na jedničku. Už třetím rokem je miláčkem seniorů, kteří do smíchovského zařízení docházejí. Mnozí sem prý chodí hlavně kvůli němu. Vychutnávají si možnost pohladit heboučkého kamaráda, cítit jeho teplo a bezmeznou náklonnost.

„Kontakt s klidným zvířetem napomáhá starším lidem navozovat duševní harmonii a snižuje pocit osamění. Kočka totiž přijímá každého bez předsudků a zároveň svojí

přirozeností poskytuje dostatek podnětů, které mohou nahradit postrádané citové vazby. Navíc podporuje rozvoj motorických i mentálních schopností seniorů," dodal radní Prahy 5 JUDr. Petr Lachnit. Právě radnice Prahy 5 totiž přispívá na krmení a veterinární péči kocourka Zrzka.

Sport a zábava

STAROSTA PODPOŘIL PROJEKT PRAHA BEZ PŘEDSUDKŮ 2011

Starosta Praha 5 MUDr. Radek Klíma udělil záštitu nad sportovně - sociálním projektem prevence kriminality a sociálně patologických jevů – „Praha bez předsudků 2011". Projekt se snaží dětem aktivní formou ukázat, že pravidelná organizovaná činnost, v tomto případě sportovní, je plnohodnotnou formou trávení volného času. Akce probíhá na území hlavního města Prahy již osmým rokem a loni se do projektu zapojilo 6 základních škol z Prahy 5, tedy celkem 482 dětí. „Účastníci projektu se aktivně seznamují se sporty, které nejsou v České republice masově rozšířené (fotbal dívek, školní ragby), nebo jsou určeny pouze pro úzkou skupinu sportovně nadaných jedinců," řekl Roman Rygl z občanského sdružení Rugby Club Tatra Smíchov.

Sporty jsou rozděleny na individuální a kolektivní a jsou určeny pro různé věkové skupiny. Jsou vhodné pro děvčata i chlapce. Sporty jako atletika, ragby, softbal nebo fotbal pro dívky jsou prezentovány lehkou a hravou formou a jsou zároveň kombinací aktivního pohybu, rozvoje fyzických dovedností a strategie.

Městská zeleň a ekologie

REGENERACE PARKU SKALKA POKRAČUJE

Radní městské části Prahy 5 vyslovili souhlas se vstupem na pozemky ve vlastnictví MČ Praha 5 firmě Pražské vodovody a kanalizace, a. s. „Souhlas se vystavuje za účelem vybudování nové přípojky vody pro park Skalka, který je ve vlastnictví naší městské části," řekl zástupce starosty Mgr. Patrik Havlíček. V parku bude provedeno vyčištění a obnovení zdejšího jezírka. Doplňování vody zajistí nová vodovodní přípojka. Sady Na Skalce vznikly v 80. letech 19. století, kdy se rytíř Doubek, majitel nedaleké usedlosti, rozhodl věnovat pozemek nevhodný k zástavbě městu. Autorem parkové úpravy byl známý architekt František Thomayer. Krátce po dokončení byl v sadech umístěn litinový vyhlídkový pavilon a restaurace, přenesená z Československé národopisné výstavy 1895 (zanikla v 70. letech 20. století). Park se původně jmenoval Eliščiny sady (podle dcery korunního prince Rudolfa). Dnešní název vznikl po první světové válce.

Bezpečnost občanů

JEDNOTNÁ BEZPEČNOSTNÍ LINKA 112

Hasičská stanice č. 7 - Smíchov, jako i ostatní pražské stanice uspořádaly v pátek 11. února 2011 den otevřených dveří - při příležitosti „Evropského dne 112". Prostřednictvím uvedeného jednotného čísla tísňového volání -112- se mohou lidé v nouzi dovolat pomoci záchranářů, a to ve všech státech Evropské unie. Reprezentanti Evropské komise, Evropského parlamentu a Rady EU v roce 2009 v Bruselu slavnostně podepsali trojstrannou deklaraci, ve které oficiálně ustanovili 11. únor jako významné datum - „Evropský den 112". Telefonní centrály tísňového volání (TCTV) jsou u nás ve všech čtrnácti krajích republiky pod křídly Hasičského záchranného sboru ČR.

Osobnosti, výročí, zajímavosti

AMERICKÁ EXMINISTRYNĚ ZAHRANIČNÍCH VĚCÍ MADELEINE ALBRIGHTOVÁ SE NARODILA NA SMÍCHOVĚ

Madeleine Albrightová byla vůbec první ženou v historii Spojených států amerických, která zastávala funkci ministryně zahraničí. Tou se poprvé stala 23. ledna 1997. A také první Češkou v této funkci. Narodila se totiž jako Marie Jana Körbelová v Praze - Smíchově. Ze Smíchova se rodina Korbelova, poté, co otec Körbel změnil své příjmení na Korbel, stěhovala nejdříve do Londýna, kde otec Josef pracoval pro českou exilovou vládu. Pak ho čekal post velvyslance v Bělehradu v Jugoslávii, odkud ho nepřímo přiměl k emigraci Klement Gottwald po Vítězném únoru v roce 1948.

V USA získala Marie v roce 1975 doktorát na Columbijské univerzitě v New Yorku, předtím se však v roce 1959 provdala za novináře Medilla Pattersona Albrighta. Než se s ním za čtvrt století rozvedla, přivedla na svět tři dcery… V politice fandila vždycky demokratům, s nimiž prožila celou svoji politickou kariéru. Od senátora Muskieho, přes prezidentského poradce Brzezinského, prezidenta Cartera, až po velvyslankyni USA v OSN a šedesátou čtvrtou ministryni zahraničí Spojených států za prezidentování Billa Clintona…

Vynikala „brožománií“, kdy si věšela do své klopy zásadně nějaké symbolické brože. Při setkání s Kim Čong-ilem si Albrightová připíchla výraznou brož ve tvaru americké vlajky. Na setkání s někdejším palestinským vůdcem Jásirem Arafatem si například vzala včelu jako symbol toho, že může být užitečná a hodná, ale může i bodnout. Na jednání s Vladimirem Putinem o problematice Čečenska si připjala trojici opic, které symbolizují rčení nevidím, neslyším, nemluvím. Chtěla tím poukázat na lhostejnost Ruska vůči dodržování lidských práv. Asi už zapomněla na chvíle na postu velvyslankyně USA v Radě bezpečnosti OSN v letech 1993–1997, kdy OSN nedokázala nijak bezprostředně zasáhnout ve Rwandě, v níž se odehrávala děsivá genocida. Sama to komentovala nedostatečnými informacemi a nepřehlednou situací na místě, což prý znemožnilo přijmout účinnou akci. A co její působení v bývalé Jugoslávii, která se její židovské rodiny ujala po útěku před nacisty, o čemž si lze přečíst v její knize „Nejlepší ze všech možných světů“. Poutavá literatura faktu zaujme třeba úryvkem o bombardování Miloševičova Srbska vojsky NATO…

„V pátek 7. května 1994 jsem právě skončila schůzku s Kofi Annanem, když mi můj výkonný tajemník Alex Wolf doporučil, ať se raději posadím. “Nevíme to určitě,” spustil, “ale CNN hlásí, že NATO bombardovalo čínské velvyslanectví v Bělehradě … Brzy jsme se dozvěděli, že bombardéry B 2 shodily bomby na budovu, kterou naši piloti považovali za jugoslávskou agenturu pro vyzbrojování. Naši zaměřovači agenturu tragicky zaměnili za podobnou budovu poblíž - čínské velvyslanectví… Osudný omyl způsobil smrt čtyř Číňanů a zranil dalších dvacet. Skutečnost, že velvyslanectví bylo zasaženo několikrát, vedla Peking k tomu, že nás obvinil z úmyslného útoku…”

Při rozsáhlé akci použilo NATO zbraně, zakázané Ţenevskou konvencí, tzv. cluster bombs (shlukové třaskavé bomby), i střely s ochuzeným uranem, jehož destruktivní vliv na zdraví civilistů byl ohromný, televizní stanice BBC uveřejnila zprávu o tom, že v regionu údajně vlivem radioaktivity smrtelně onemocní rakovinou až deset tisíc lidí… Během bombardování Jugoslávie bylo z letadel USA, Velké Británie a Nizozemska shozeno více než 2000 těchto bomb, které rozprášily 380000 jednotlivých výbušnin. Až dvě třetiny záměrných či náhodných cílů vzdušného útoku tvořily civilní objekty - školy, mosty, továrny, úrody, elektrárny, mediální střediska, chemické objekty, kostely, vlaky, čínská ambasáda a ropné rafinerie. O život přišlo na 1800 civilistů a 6000 jich bylo zraněno…

Madeleine Albrightová je moudrá žena. Pořád mluví dokonale česky. A je také pragmatická: “Hluboce miluji Ameriku a věřím, že naše země je stále tou nejlepší na celém světě,“ říká, “ale na druhé straně jsme se stali nebezpečně nesoudnými. Říkáme - žádné atomovky, zatímco vlastníme největší arzenál na světě. Ţádáme - respektujte právo, a přitom ignorujeme Ţenevskou konvenci…” Nebo tvrdí: “…Jdete buď s námi, nebo proti nám - hlásáme, bez ohledu na dopad našich akcí v Turecku a na Středním Východě. Varujeme - ruce pryč od Iráku, zatímco naše jednotky okupují Bagdád. Voláme - pozor na čínskou vojenskou základnu a vynakládáme na obranu tolik, co celý svět dohromady….”

(Břetislav Olšer; olser.blog.iDNES.cz, 23. 1. 2011 - kráceno)

BŘEZEN 2011

Z radnice

ZÁSTUPCEM STAROSTY MČ PRAHA 5 BYL ZVOLEN ING. MIROSLAV ZELENÝ

Prvním zástupcem starosty a členem Rady MČ Praha 5 se po odstoupení Bc. Pavla Krohy stal Ing. Miroslav Zelený. Zastupitelé o tom rozhodli na svém 4. zasedání. Druhou projednanou změnou v Radě MČ Praha 5 bylo odstoupení MUDr. Angela Marinova, který se v pondělí 21. března 2011 vzdal své funkce v Radě MČ Praha 5. Důvodem jeho rozhodnutí byla dlouhodobá nemožnost spojení výkonu funkce radního s výkonem jeho lékařské praxe. Starosta městské části MUDr. Radek Klíma rezignaci přijal a na zasedání zastupitelstva byl převzetím kompetencí pověřen JUDr. Petr Lachnit.

PRAHA 5 BUDE LETOS HOSPODAŘIT S TÉMĚŘ 750 MILIONY KORUN

Praha 5 bude letos hospodařit se 747,7 milionu korun, což je zhruba o 16 milionů korun méně než v loňském roce. Rozpočet schválili zastupitelé na svém 4. zasedání ve čtvrtek 24. března 2011. Podle starosty MUDr. Radka Klímy za vyššími výdaji stojí závazné smlouvy uzavřené minulým vedením města a náklady spojené s plánovanými audity. Na běžné výdaje počítá radnice s částkou 610,1 mil. korun, na investice má městská část připraveno zhruba 128 milionů. Na granty zastupitelé vyčlenili 9,5 mil. Kč, tedy o více než milion korun než v loňském roce (2010). K hlavním oblastem, do kterých bude Praha 5 investovat, patří školství s plánovaným rozpočtem přes 185 milionů korun a celkovým objemem investičních výdajů 62,5 milionů Kč. MČ Praha 5 poskytne například 18,5 milionů korun na rekonstrukci kuchyně základní školy Weberova v Košířích. Základní škola Kořenského získá na úpravy fasády a výměnu oken částku v hodnotě 10 milionů korun. Radnice také investuje 11 milionů korun do rekonstrukce objektu mateřské školy Holečkova. Městská část počítá se zvýšením výdajů na dopravu, kde plánuje investovat 16,8 milionů korun z celkového rozpočtu 25,5 milionů Kč. Většina investičních prostředků připadá na stavební úpravy komunikace v ulici Zborovská. Zastupitelé odsouhlasili snížení výdajů na bytové hospodářství o více než 27 milionů. Úspory našla radnice také v oblasti výdajů na městskou zeleň. Škrty schválili pro centrální část parku Sady Na Skalce, rekonstrukci hřiště Dětský ostrov nebo hřiště Okrouhlík. Rozpočet také počítá s výdaji na ochranu životního prostředí a spolupráci s ekologickými organizacemi. Prostředky uvolnila i na dvě informační centra - Informační centrum pro podnikatele a obecně prospěšnou společnost Informační centrum Praha 5. Zastupitelé odsouhlasili vydávání informačního měsíčníku pro občany Prahy 5 „Pětka pro vás“ a fungování místní internetové televize TVP5. I letos proběhnou sportovní festivaly JoyRide, Pražské maratony a závody Dračí lodě. Sportovní kluby mají navíc možnost získat grantovou podporu ve výši až 1,7 milionu korun. Rozpočet by měl podle výhledu v následujících letech klesat. Příští rok zastupitelé očekávají jeho snížení o 56 milionů korun na 691 milionů a v roce 2013 by měl rozpočet klesnout na 668 mil. korun.

ŽALOBCE UŽ PODRUHÉ ZRUŠIL STÍHÁNÍ EXSTAROSTY PRAHY 5 MILANA JANČÍKA

Státní zástupce zrušil (24. 3. 2011) obvinění bývalého starosty radnice Prahy 5 a někdejšího místopředsedy pražské ODS Milana Jančíka (51). Vyhověl tak stížnosti Jančíkova advokáta Jiřího Teryngela. V krátké době jde přitom už o druhého státního zástupce, který stíhání Jančíka kvůli jeho aktivitám na radnici Prahy 5 zrušil a uložil protikorupční policii, aby jeho obvinění lépe podložila. „Potvrzuji, že jsem zrušil lednové usnesení o zahájení trestního stíhání Milana Jančíka pro trestný čin zneužití pravomoci veřejného činitele,“ řekl žalobce Augustin Hrbotický z plzeňského krajského státního zastupitelství.

Policie šetří Jančíka kvůli zakázce radnice z let 2003 až 2004, která uzavřela s firmou Agentura Praha 5 smlouvu o postoupení pohledávek na dlužném nájemném přesahujícím částku 63 miliónů. Společnost tím údajně získala ne-

oprávněný prospěch v řádech miliónů korun.

Podle Hrbotického však bylo usnesení policie nedostatečně přezkoumatelné a ani podruhé nesplňovalo potřebné náležitosti. „Tvrzení policejního orgánu, že Agentura Praha 5 skutečně dosáhla neoprávněného zisku ve výši nejméně 8,4 miliónů korun, je podle nynějších závěrů státního zástupce neodůvodněné, ve spise chybějí důkazy o výši zisku této obchodní společnosti a dle důkazů ani nelze posoudit, zda a jak vysoká škoda vznikla na majetku radnice Prahy 5," přiblížil v pondělí advokát Teryngel aktuální rozhodnutí žalobce.

Jeho klient od samého počátku považuje svá opakovaná obvinění za absurdní, on i ostatní zástupci města jednali prý v souladu se zákonem i platnými předpisy. Protikorupční policie přitom Milana Jančíka poprvé obvinila už koncem loňského roku (2010), avšak v polovině ledna jeho stíhání jako předčasné zrušil státní zástupce z Prahy 5 Martin Černý. Vyšetřovatelům dal tehdy závazný pokyn, aby znovu zahájili Jančíkovo trestní stíhání, dokonce v přísnější právní kvalifikaci, kde mu hrozily tři roky až deset let vězení. Po novém obvinění však o stížnosti Teryngela musel rozhodnout jiný státní zástupce.

Úřední oznámení

V BŘEZNU 2011 SE USKUTEČNILO CELKOVÉ SČÍTÁNÍ LIDU

V březnu se uskutečnilo v celé České republice celkové sčítání lidu, bytů a domů. Rozhodným okamžikem byla půlnoc z 25. na 26. března 2011. Komise navštívily každou domácnost, kde předaly sčítací formuláře. Přípravu, organizaci, samotné provedení sčítání, zpracování a zpřístupnění jeho výsledků zajišťoval na základě zákona č. 296/2009 Sb, o sčítání lidu, domů a bytů v roce 2011, Český statistický úřad. Smluvním partnerem pro provedení terénních prací byla Česká pošta. Všechny údaje získané sčítáním podléhají přísné ochraně podle odpovídajícího zákona. Na území českého království se soupisy obyvatel nebo některých vybraných skupin obyvatelstva uskutečnily již ve středověku. V historii byly prováděny především k vojenským a daňovým účelům. Zpočátku tedy zahrnovaly pouze část populace. Zdokonalení soupisů obyvatelstva u nás i v Evropě pak souviselo s nástupem absolutismu a s rozvojem státního aparátu. Rokem 1869 začíná období tzv. „moderních sčítání" vyznačujících se dodržováním hlavních zásad vytyčených mezinárodními statistickými kongresy a na podkladě konkrétní zákonné normy. Na sčítání v Rakousku-Uhersku pak navazují sčítání v době první republiky ČSR a postupně i další sčítání prováděná až do dnešní doby. Zatím poslední sčítání lidu, domů a bytů se konalo k 1. 3. 2001.

RODINNÉ CENTRUM ANDÍLEK ZMĚNÍ MÍSTO SVÉHO PŮSOBIŠTĚ

Úderem deváté hodiny ranní se maminky se svými ratolestmi začínají scházet ve vile Portheimka. Navštěvují výchovné a jazykové kurzy, které jim tu rodinné centrum Andílek od začátku roku 2009 nabízí. V centrech se pořádají kurzy vzdělávání dětí metodou Montessori a konají se zde výchovné přednášky a semináře pro dospělé. Dosavadní situace nasvědčuje, že do konce roku 2011 se ale Andílek bude z letohrádku stěhovat. „V loňském roce provozovatelé projevili zájem prostory opustit, protože nejsou za současného provozu a vytížení vyhovující," sdělila důvody mluvčí Prahy 5 Mgr. Jana Skalová. Centrum navštěvuje až tři sta lidí týdně, navíc není bezbariérové, a maminky se tak i s kočárky musí trmácet do schodů. Nové prostory teď společně hledají městská část Praha 5 společně s Andílkem. Jistý problém je spojený s výší nájemného. Vedoucí Andílku Jana Lišková k situaci řekla: „Z Portheimky se stěhujeme, ale nevíme, zda zůstaneme na Praze 5." „Lhůta pro stěhování není definitivně dohodnuta. Z naší strany je však maximální snaha, aby případné změny nepostihly fungování centra a rodiče s dětmi," uvedla mluvčí Jana Skalová.

POČET STÍŽNOSTÍ OBČANŮ KLESL V MINULÉM ROCE MEZIROČNĚ O POLOVINU

Úřad MČ Praha 5 zaznamenal v roce 2010 o polovinu méně stížností občanů než v předchozím roce. Celkem úřad přijal 87 stížností, ze kterých bylo 40 % vyhodnoceno jako neodůvodněné. Počet důvodných stížností tak oproti roku 2009 poklesl o 60 % (z 30 na 12). Radní zároveň zhodnotili loňské kontroly týkající se dodržování vnitřních organizačních předpisů městské části, dodržování opatření z dříve provedených kontrol a uskutečnili také audit hospodaření příspěvkových organizací, kterým jsou poskytovány finanční prostředky z rozpočtu MČ Praha 5. Nad rámec plánovaných kontrol proběhlo také několik mimořádných. Ty se zaměřily především na účetní nesrovnalosti v hospodaření společností spolupracujících s Úřadem MČ Praha 5. Oddělení kontroly také sledovalo, jak dlouho občané musí čekat při žádosti o ověření podpisu a listin na Odboru občansko-správním. Všechny zjištěné nedostatky byli následně projednané s tajemníkem ÚMČ Praha 5 JUDr. Jiří Slavíkem, který od 1. dubna 2011 zastává funkci tajemníka Úřadu městské části Praha 5.

Územní rozhodování a stavební aktivity

STAVEBNÍ FIRMA SEKYRA GROUP, A. S. MÍŘÍ NA SMÍCHOV

Náplní společnosti je stavební činnost a mimo jiné i development. Profesionální služby využívají především zákazníci z řad mezinárodních korporací, tuzemských i zahraničních investorů a také nájemci a kupující jednotlivých bytových jednotek. V současnosti developer Luděk Sekyra nabídl České spořitelně, a. s., že jí postaví novou centrálu. „Podali jsme nabídku na dvě lokality: Dejvice a Smíchov," řekl majitel stavebního kolosu. Banka zvažuje sestěhování zaměstnanců z několika objektů v Praze už delší dobu. Podle informací z realitního trhu ale zatím tendr nevypsala. Mimo rozšíření centra Nového Smíchova firma Sekyra Group už několik let chystá také rozsáhlé projekty na Vítězném náměstí v Praze 6 a také v oblasti bývalého nákladového nádraží Ţižkov. Dalším územím, kde chce Sekyra stavět stovky bytů a tisíce metrů čtverečních komerčních budov, je Rohanský ostrov, který jeho firma pro stavební účely získala již před třemi lety.

Podniky a podnikatelé

PRVNÍ SETKÁNÍ PODNIKATELŮ PRAHY 5 SE STAROSTOU RADKEM KLÍMOU

V pondělí 7. března 2011 se v Galerii Portheimka uskutečnilo setkání starosty Prahy 5 MUDr. Radka Klímy s podnikateli Prahy 5. Cílem setkání bylo vzájemné seznámení nového vedení radnice s představiteli firem sídlících v Praze 5. „Jsem velice potěšen, že pozvání přijala většina z oslovených firem. Byl bych rád, aby se vzájemné setkávání stalo pro obě strany příjemnou tradicí," řekl MUDr. Radek Klíma. V rámci navázání nových kontaktů byl zároveň uspořádán koncert vážné hudby s názvem „Výročí Josefíny Duškové", na kterém se představili klavírista Petr Adamec a houslista Bohuslav Matoušek.

Úspornější osvětlení v obchodním centru Nový Smíchov

Obchodní centrum Nový Smíchov, pravděpodobně nejnavštěvovanější zařízení v tuzemsku, kterým odhadem projde asi 60 tisíc zákazníků denně, se stejně jako každý jiný provozovatel potýká se značnými náklady na provoz a údržbu osvětlení. Světla jsou v provozu sedmnáct hodin denně po 365 dnů v roce. Proto se vedení již před dvěma lety odhodlalo ke zkušební aplikaci podhledových LED svítidel v jednotlivých nákupních pasážích. K části výměny již stávajících 1200 kusů osvětlení za úspornější správa budov přistoupila znovu na podzim roku 2010, druhá část rekonstrukce se uskutečnila na jaře roku 2011. Jako nejvhodnější bylo vybráno svítidlo ECHO RECHARGE 29 W od českého výrobce LED svítidel KOMPAR, s. r. o. Úspory za elektrickou energii jsou značné. Po celkovém dokončení druhé etapy budou činit 424422 kW ročně.

Byty a bytová politika

ZROVNOPRÁVNĚNÍ PODMÍNEK PRONÁJMU OBECNÍCH BYTŮ PRO OBČANY EVROPSKÉ UNIE

Rada městské části Praha 5 na svém 10. zasedání schválila návrh na zrovnoprávnění podmínek občanů Evropské unie ve věci pronájmu obecních bytů v městské části Praha 5. Úprava zásad pronájmu obecních bytů v MČ Praha 5 umožní poskytnout obecní byty nejen občanům České republiky, ale také ostatním občanům členských zemí Evropské unie za identických podmínek. Radní svým usnesením tak vyhověli upozornění Veřejného ochránce práv JUDr. Pavla Varvařovského ze dne 14. prosince 2010.

STAVBA BYTŮ POD BERTRAMKOU

Pražský developer ED Group, známý výstavbou komorních bytových domů v centru Prahy, začátkem roku 2011 zahájil stavbu 21 nadstandardních bytů, které vzniknou ve dvou propojených budovách Rezidence pod Bertramkou v klidné části ulice U Vojanky v Praze 5. Současně začala nabídka bytových jednotek k prodeji. V sousedství prvorepublikových vil během roku 2012 vyroste architektonicky velmi dobře řešený objekt, který je navržen tak, aby se stal přirozenou součástí dosavadní zástavby. Bytový dům Rezidence pod Bertramkou nabízí celkem 21 bytových jednotek. Moderně koncipovaný dům svým architektonickým řešením

využívá svahovitého terénu. Z každého z bytů je nerušený výhled do okolí. „Dle našich zkušeností jsou zájemci o kvalitní bydlení ochotni připlatit si za klidnou lokalitu, kde je kladen důraz na dobré stavebního provedení i kvalitu použitých materiálů," konstatuje Filip Češka.

Doprava

DOPRAVNÍ OBSLUHA OBLASTI ŠMUKÝŘKA SE ZLEPŠÍ

Na základě připomínek občanů na kvalitu dopravní obslužnosti v oblasti Šmukýřky se radnice Prahy 5 ve spolupráci s Dopravním podnikem hl. m. Prahy rozhodla prověřit současný stav. A navrhla možnosti některých změn vedení autobusových linek. Změna vedení linky PID č. 123 spočívá v možnosti prodloužení její stávající trasy u vybraných spojů až do ulice Na Šmukýřce, kde by bylo nutné vybudovat chodník pro zastávku. Je možné, že by před křižovatkou z ulice Nad Turbovou byla na stávajícím chodníku zřízena manipulační zastávka. Zvažuje se i možnost pokračovat s vedením linky do ulice Na Stárce. Před křižovatkou ulice Beníškové by pak bylo nutno zřídit chodník pro danou zastávku. Uvažuje se i o zavedení trvalé linky PID č. 723. Zastávky a trasa by byly téměř shodné s předchozí dočasnou linkou. Spoj by dále pokračoval v ulici Na Stárce, ale aby byl zajištěn pravidelný provoz, bylo by nutné pro řidiče v prostoru u zastávky Šmukýřka vybudovat sociálního zařízení. Jednotlivé dopravní varianty se zvažují i na základě připomínek zdejších občanů.

Školství a dětské aktivity

TANEČNÍ CENTRUM PRAHA PROHRÁLO SOUD S RADNICÍ

Taneční centrum Praha (TCP) musí podle rozhodnutí Obvodního soudu pro Prahu 5 vyklidit školský areál Pod Ţvahovem. Soud dospěl k názoru, že centrum nemá s radnicí Prahy 5 platnou nájemní smlouvu, uzavřená smlouva je prý právním paskvilem, ze kterého není jasné, co je předmětem smlouvy a odkdy by měla platit. Smlouvu TCP uzavřelo s minulým vedením radnice, které na školu také loni podalo žalobu. Rozsudek zatím není pravomocný, TCP se proti němu chce odvolat. „V dobré víře jsme podepsali smlouvu, kterou nám předložila radnice Prahy 5. Nyní se dovídáme, že je neplatná. Jsme překvapeni, že orgán veřejné správy předkládá k podpisu neplatné nájemní smlouvy. Domníváme se, že vše bylo ze strany bývalého vedení radnice předem připraveno," řekl k případu 21. února 2011 manažer školy Antonín Schneider. Dodal, že celý spor TCP, které letos slaví padesáté výročí od svého vzniku, velmi poškozuje. „Rodičovská veřejnost a partneři ho sledují. Může nás v jejich očích poškodit," dodal zástupce školy. Přestože žalobu na TCP podalo staré vedení radnice, to nové se v ní rozhodlo pokračovat. „Rozsudek pro nás bude znamenat bod nula, stanovení výchozího stavu. Pokud bychom spor zastavili, mohli bychom být později napadení, že nejednáme s péčí řádného hospodáře," argumentoval situaci starosta Prahy 5 MUDr. Radek Klíma (TOP 09). Ve vyjádření, které radnice Prahy 5 vydala, stojí, že v tuto chvíli nechce provoz TCP přerušit. „Tak, jak bylo dříve vedením radnice přislíbeno, bude provoz školy probíhat standardním způsobem do konce školního roku. Během této doby zahájí vedení městské části Praha 5 a Tanečního centra Praha jednání o dalším působení TCP v rámci Prahy 5," je zde dále uvedeno.

DĚTSKÁ HŘIŠTĚ PRAHY 5

Odbor městské zeleně Úřadu městské části Prahy 5 spravuje padesát sedm dětských hřišť. 0d roku 2000 všechna hřiště prošla rekonstrukcí. Do současné doby bylo na dětské herní prvky vynaloženo 26 500 000,- Kč. Z jednotlivých míst byla odstraněna zastaralá a nebezpečná zařízení nevyhovující normám Evropské unie. Většina odpočinkových ploch byla rozšiřována a vybavena modernějším zařízením a všechna dětská hřiště oplocena (v jarních měsících roku 2006 bylo oploceno poslední). Mezi největší a nejlépe vybavený dětský areál náleží hřiště na Dětském ostrově se řadou atrakcí pro nejmenší i větší děti.V roce 2002 proběhla jeho celková obnova, byla zde provedena rekonstrukce technických i vegetačních prvků (cesty, zpevnění ploch, obnova keřového a stromového patra). Ostrov byl zcela nově vybaven herními prvky a velkou plochou určenou pro míčové hry s umělým povrchem, vyrostl zde malý skateboardový areál. Celková obnova Dětského ostrova radnici stála 13 000 000 Kč. Moderně vybavené je i hřiště v parku Sacre Coeur nad nákupním centrem Nový Smíchov, dětské hřiště Okrouhlík, hřiště Aréna na Hořejším nábřeží, hřiště Butovická, Bochovská, hřiště v parku Santoška a v parku Husovy sady a mnoho dalších. Nedávno v Praze 5 přibylo hřiště na míčové hry s umělým povrchem v ulicích Radlická a Pechlátova.

Kultura

KŘEHKÝ SVĚT GRAFIK MICHAELY LESAŘOVÉ-ROUBÍČKOVÉ

Od 1. března 2011 byla k vidění v Galerii Portheimka výstava grafik Michaely Lesařové-Roubíčkové. Autorka není na výtvarné scéně žádným nováčkem. Je zastoupena ve sbírkách soukromých i ve veřejných kolekcích a má za sebou na devadesát samostatných výstav. Věnuje se volné a užité grafice, malbě, ilustracím, kresbě, sklu a textilu. Nevyhýbá se ani objektům, šperkům či tvorbě módních a bytových doplňků. Ve své práci má zastoupenu i scénografickou zkušenost – realizovala scény pro divadlo poezie Viola. Michaela Lesařová-Roubíčková k výtvarnému umění měla blízko od dětství – její rodiče, Miluše a René Roubíčkovi, jsou sklářští výtvarníci. Vystudovala grafiku a ilustraci na Vysoké škole uměleckoprůmyslové v Praze (VŠUP) u prof. Karla Svolinského a prof. Zdeňka Sklenáře. Je členkou profesních sdružení výtvarníků, jako je Hollar či Asociace volné grafiky, dále Evropského kulturního klubu, Masarykovy akademie umění a Nadace umění pro zdraví i dalších nadačních podniků. Má za sebou ilustrace pro bibliofilie, poezii, beletrii, leporela, pohádky, kuchařky, učebnice, populárně naučnou literaturu i chirurgické atlasy – v roce 1973 byla zaměstnána ve Středisku vědeckotechnických informací IKEM jako kreslířka. V galerii Portheimka byl vystaven výběr jejich volných grafických listů vytvořených technikou tisku z hloubky s užitím starých rukodělných metod. Výstava byla otevřena do 1. dubna 2011.

VE SMÍCHOVSKÉM HUDEBNÍM KLUBU FUTURUM HRÁLY SKUPINY PLASTIC PEOPLE I DIVOKEJ BILL

Klub vlastní stejný majitel jako „Lucerna Music Bar“. Oba kluby sídlí ve slavných stavbách. Přesto jsou každý až na víkendové diskotéky jiný. Smíchovský klub „Futurum“ sídlí v Národním domě poblíž náměstí 14. října. Secesní skvost postavený v letech 1906 až 1908 dává tušit, že uvnitř se muzika nehraje tři neděle. První koncerty se tady konaly už koncem šedesátých let minulého století, pravda, pod přísným dramaturgickým dohledem Československého svazu mládeže (ČSM). Přesto v sálu debutovala tehdy ještě prakticky neznámá hudební skupina jako například Plastic People of the Universe. Underground to ale byl jen tak napolovic. Při koncertu se muselo sedět, protože tehdejší režim rozlišoval mezi živou muzikou a tanečními zábavami. „Vypadalo to tady úplně jinak než dnes. V sálu bylo malé pódium a šikmá podlaha s židlemi, takže to připomínalo tak trochu kino,“ vzpomíná na tehdejší doby produkční, která klub poprvé navštívila v roce 1973. Až do převratu sál sloužil svému účelu, ale výběr programů podléhal přísné ideové kontrole. Dvojnásobný zlom přišel v 90. letech. Nejdříve tady působil „Music f club“– lidově nazývaný „efko“ – v letech 1998 až 1999 pak klub prošel rozsáhlou stavební rekonstrukcí. Právě v této době dostal prostor svou dnešní tvář, která kombinuje současnost se secesí. Vzhled odkazuje k původním interiéru, jenž v první polovině minulého století fungoval jako francouzská restaurace s proslulým prvním elektrickým kuželníkem v Praze. V roce 1999 došlo k přejmenování z „Music f clubu“ na dnešní „Futurum“. A začala patrně nejslavnější éra podniku. „Začínaly tady kapely jako Divokej Bill nebo Gaia Mesiah. Na Divokýho Billa kolem roku 1999 sem chodilo padesát, možná sto posluchačů. Dnes se návštěvy pohybují úplně jinde a je to tady pro ně malé,“ podotkla k provozu zařízení produkční. Hodně talentovaných kapel sem přivedl známý kytarista kapely „Žlutý pes“ František Kotva, který se sem přesunul po uzavření legendárního „Bunkru“. A některé skupiny se v prostoru vysloveně zabydlely, jako například skupina „Trabant“ nebo „Znouzectnost“. Klub není velký, ale je výborně technicky vybaven, navíc leží blízko centra města, kousek k metru. „Prázdniny jsou pro provoz klubu tradičně kritické, takže je už léta řešíme tak, že jsou tady především diskotéky. Ale samozřejmě zde organizujeme i nějaké koncerty. V srpnu (2011) jsme zde uspořádali třeba festival Dolétání, který připravil mladý Ondra Hlas. Od září pak pro nás začíná hlavní sezóna,“ uzavřela svůj výklad zdejší produkční. Současné „Futurum“ razí volnější program, neboť zájemcům o moderní hudbu jde spíš než o žánry o slavná jména. Klub však sází i na začínající domácí interprety.

SLAVNÝ MIM JAROSLAV ČEJKA SE VRÁTÍ NA SMÍCHOV

V loňském dubnu (2010) se Jaroslav Čejka (74) stal pro řadu přátel nezvěstným. Známého mima, který se proslavil předváděním Slepice, Tiny Turner nebo Charlie Chaplina, zlobilo srdce a kvůli dlouholeté taneční zátěži vypovídala službu i jeho namáhaná kolena. Po sérii operací je zase ve formě, těší se na vystoupení a nemůže se dočkat, až se po dlouhých měsících vrátí do svého smíchovského bytu. V současné době žije v domově důchodců v klidné části pražských Kobylis. Ze svého pokoje, který sdílí s dalším mužem, má sice výhled na celou Prahu, ten je ale vykoupený nedostatkem úložných prostor. „Můžu odsud věštit jako kněžna Libuše, ale nic se mi sem do toho pokoje nevejde. Víte, co já mám kostýmů, to je hrozný…“ Co nevidět by se ale měl přestěhovat zpátky do svého smíchovského bytu v Lesnické ulici v Praze 5, který musel kvůli zdravotním problémům opustit. „Už se nemůžu dočkat. Jen bych ocenil nějakého podnájemníka, poptám se šéfa baletu, jestli někdo neshání levné bydlení. Ode mě je to všude kousek,“ podotkl

Čejka, který po smrti milované maminky Marie Kohoutové, která se dožila sto šesti let, platí desetitisícový nájem sám. Byla to právě jeho neteř, kdo mu zachránil život, když ho odvezla z jednoho středočeského sanatoria, kde se na jeho jméně chtěli jen přiživit. „Nechci na to moc vzpomínat. Škoda, že za mnou neteř nemůže jezdit častěji," posteskl si herec, kterého před časem trápily i těžké deprese. „Ty už jsou pryč, už mám zase chuť žít!" uzavřel slavný mim.

Zdravotní a sociální péče

ZAMĚSTNANCI ODBORU SOCIÁLNÍCH VĚCÍ PRAHY 5 SE RADILI S EXPERTY Z ANGLIE

V úterý 22. března 2011 se pracovníci Odboru sociálních věcí Městské části Praha 5 setkali se zástupci anglické organizace Realife, která poskytuje podporu lidem s postižením. Hlavním tématem byly finanční aspekty práce v sociální oblasti a řešení situací v konkrétních podmínkách při omezených rozpočtech. Sociální pracovníci se seznámili s možnostmi získání nadstandardních prostředků z různých zdrojů, včetně grantů a komunitních projektů. Podle zahraničních odborníků je u nás úroveň sociálního zabezpečení a práce s postiženými na podobné úrovni jako v Anglii a v ostatních vyspělých zemích. Vládní činitelé by se ale měli více zaměřit na plánovité čerpání podpory pro sociální péči ze zahraničních zdrojů (EU). Hlavním přínosem setkání bylo sdílení poznatků z praxe. Anglický lektor Tony Phillips nejprve nastínil osudy některých vězňů, zneužívaných lidí, postižených a obětí války, se kterými byl během své více než třicetileté praxe v kontaktu. Upozornil také na výhody spolupráce se studenty a zapojení škol do sociálních projektů. „Situace na poli práce v sociální oblasti je v Česku obdobná jako v Anglii. Bojujeme s nedostatkem financí. Je bezpodmínečně nutné využívat veřejné zdroje v maximální míře a hledat individuální řešení pro každého člověka, který potřebuje pomoc. V Česku je ale celá řada dobrých projektů a navíc Česká republika je úspěšná v čerpáních prostředků z Evropské unie. Tímto směrem byste se měli ubírat," shrnul lektor Tony Phillips.

PROTIDROGOVÁ POLITIKA PRAHY 5 POSÍLÍ

Rada městské části Praha 5 na svém 11. zasedání dne 29. března 2011 odsouhlasila vytvoření pozice protidrogového koordinátora v oddělení sociální prevence. Pracovní místo nezvýší náklady úřadu. Radní totiž odsouhlasili transformaci jedné ze stávajících pracovních pozic na Odboru sociálním. Nový protidrogový koordinátor v rámci své činnosti také zajisti na omezování omamných látek čerpání finančních prostředků z fondů Evropské unie, které jsou na drogovou problematiku poskytovány. Vzhledem k rozšíření drogové scény na území Prahy 5 je nutné denně monitorovat klíčové lokality, ve kterých se narkomani vyskytují. Úřad proto zvyšuje spolupráci s ostatními bezpečnostními složkami, jako jsou Policie ČR, Městská policie, ale také s neziskovými organizacemi o.s. Progressive a o.s. Sananim, které se protidrogovou politikou dlouhodobě zabývají.

Veřejně prospěšná činnost

SETKÁNÍ STAROSTY RADKA KLÍMY S NEZISKOVÝMI ORGANIZACEMI

Ve středu 23. března 2011 se v galerii Portheimka uskutečnilo setkání starosty Prahy 5 MUDr. Radka Klímy s neziskovými organizacemi z Prahy 5. Cílem setkání bylo vzájemné seznámení nového vedení radnice s představiteli významných neziskových organizací sídlících nebo působících ve zdejším regionu. „Pevně doufám, že městská část Praha 5 bude v následujících čtyřech letech spolupracovat s neziskovými organizacemi na výrazně širší bázi než doposud," přislíbil starosta MUDr. Radek Klíma. Setkání se zúčastnilo celkem dvacet čtyři organizací, včetně zástupců OSN, Unicef nebo humanitární organizace Člověk v tísni.

STARÉ AUTOMOBILOVÉ LÉKÁRNIČKY PUTOVALY DO AFRICKÉ KENI

Povinná výměna autolékárniček, která se uskutečnila na začátku roku 2011, odstartovala zajímavou humanitární akci: sběr náplní z těch starých, které dle nové vyhlášky již předpisům nevyhovovaly, byly zaslány do Afriky. V Praze 5 se do prospěšné akce organizované humanitární organizací Adrou zapojily i zdejší mateřské i základní školy. Nejvíc zdravotnického vybavení a obvazů, které putovaly do Keni,

přinesly děti z mateřské školy v Kroupově ulici. Starosta Prahy 5 Radek Klíma je za odměnu pozval do expozice Království železnic.

Sport a zábava

STAROSTA PRAHY 5 SE SEŠEL SE ZÁSTUPCI SPORTOVNÍCH KLUBŮ

Starosta Prahy 5 MUDr. Radek Klíma (TOP 09) se v úterý 29. března 2011 na smíchovské radnici historicky poprvé setkal se zástupci sportovních klubů, které působí v Praze 5. Představitelé sportovních organizací tak mimo jiné měli možnost v rámci diskuse představit svoji činnost a potřeby pro další rozvoj sportu v rámci městské části. „Významů tohoto setkání je hned několik, za prvé seznámit se, za druhé získat přehled o tom, jaké sportovní kluby tady máme, jakou vyvíjejí činnost a za třetí navázat s nimi možnou spolupráci do budoucna," řekl MUDr. Radek Klíma. V rámci setkání starosta všem místním sportovním klubům přislíbil pomoc především při propagaci jejich činnosti, zveřejňování jejich programů a také pomoc při zajišťování jejich akcí. Podle jeho slov je podobná činnost pro kluby často hodnotnější, než prostá peněžní podpora.

Městská zeleň a ekologie

PARKY PRAHY 5 POSTUPNĚ OŽÍVAJÍ

Na území Prahy 5 se nachází stovka parků a okrasných zahrad, o které pečuje odbor městské zeleně Úřadu městské části Prahy 5. Park v okolí bývalého kláštera Sacre Coeur prodělal celkovou obnovu a ze zcela zanedbané zahrady, obývané bezdomovci a využívané jako skládka, se postupně proměnil na vyhledávané rekreační místo s ovocným sadem, květinovými záhony, loukami a trávníky pro posezení a případné pikniky. Rekreační zahrada v okolí letohrádku Portheimka leží přímo v centru městské čtvrti, je torzem kdysi rozlehlých zahrad, táhnoucích se až k Vltavě. Park prochází postupnou obnovou, byl zde doplněn mobiliář a zprovozněna barokní fontána. Zdejší zeleni prospěla i instalace umělé závlahy, montáž zemního osvětlení a v některých místech položení nového travního drnu. V roce 2000 byla zahájena kompletní rekonstrukce parku na Arbesově náměstí, přibyla zde kašna. V okolí sochy spisovatele Jakuba Arbese byly vysázeny nové okrasné keře a zřízeny záhony. Místo je určeno ke krátkodobému odpočinku a posezení při nákupech a vyřizování běžných záležitostí. Zahrada Klamovka v Košířích prochází celkovou rekonstrukcí, obnovuje se zde síť cest, opravily se okolní opěrné zdi, vysazují se zde nové stromy, ve středu parku bylo vybudováno odpočívadlo s pískovištěm. Rekonstruován byl i neogotický altán a okolní sochy. Park Santoška se také dočkal revitalizace, byly zde obnoveny cesty, stromové i keřové patro a uskutečnila se oprava odvodňovacího systémů. Na náměstí Kinských byla v roce 2002 vybudována fontána Propadliště času, která nahradila památník Sovětských tankistů. Monumentálně koncipovaná fontána patří mezi nejkrásnější vodotrysky Prahy. Rekonstrukce střední části náměstí Kinských a vybudování fontány stálo 13 000 000,- Kč. Od roku 2002 probíhá rekonstrukce parku Vrch Mrázovka, položeného na kopci poblíž Bertramky. Je odtud jedinečný výhled na Prahu, což přispívá k jeho oblibě. Místo bylo značně zanedbané, zarostlé neprostupnými houštinami keřů s množstvím černých skládek, svůj úkryt zde nacházeli bezdomovci. Po zahradnických úpravách se park stal reprezentativním rekreačním prostorem protkaný cestami, schodišti s krásným dřevěným zábradlím a celkovou sadovou úpravou. Obnovy se dočkal i park Na Skalce, kde bylo vybudováno jezírko, opravena síť cest, rekonstruována zdejší opěrná zeď směřující do ulice Kováků a doplněn zahradní mobiliář. V Husových sadech bylo nutné obnovit opěrnou zeď a cestu směřující na Černý vrch. V dolní části parku bylo vybudováno hřiště na míčové hry a rekonstruováno dětské hřiště. Na náměstí 14. října byla provedena obnova parčíku kolem větracích šachet metra. V okolí byly vysázeny stromy, vytvořeny květinové záhony, instalováno nové oplocení a obnoveny cesty. V horní části náměstí se dočkala rekonstrukce vzácná barokní slavatovská Medvědí fontána. Dokončuje se projekt na celkovou rekonstrukci reprezentativních prostor náměstí 14. října, která umožní propojení odpočinkových ploch v okolí kostela sv. Václava, Medvědí fontány v návaznosti na nedaleký park Portheimku. Na předpolí Dětského ostrova se v roce 2003 uskutečnila kompletní zahradní úprava. Jednalo se především o obnovení zdejšího procházkového okruhu a vysázení stromů, keřů a záhonů růží, včetně doplnění cest novými lavičkami. V Dientzenhoferovych sadech byla zprovozněna fontána, zabudován nový zahradní mobiliář a postupně zde byly vysazovány mladé stromy. V roce 2004 byla zahájena údržba parku kolem Zdravotního střediska v Hlubočepech. Ze zanedbaného a neudržovaného pozemku, zarostlého keři, se postupně vynořila stará, velice zajímavě založená zahrada se vzrostlými stromy a souvislým pokryvem břečťanu.

BOJ S AGRESIVNÍMI ROSTLINAMI NA ÚZEMÍ PRAHY 5 POKRAČUJE

Rada městské části Praha 5 na svém 10. zasedání schválila pokračování likvidace agresivních rostlin křídlatky a bolševníku velkolepého na území městské části. Hubení škůdců postřikem začne nejpozději koncem letošního května a bude probíhat po celé vegetační období růstu rostlin. Celková ošetřovaná plocha dosahuje zhruba 4400 metrů čtverečních.

Díky úspěšným zásahům v minulosti se výskyt bolševníku velkolepého významně snížil a v současnosti převažuje kontrolní činnost. Úřad má navíc k dispozici aktualizovanou mapu výskytu obou škodných rostlin, která umožňuje sledovat jejich případný růst a včas na jejich rozšíření reagovat. Preventivní opatření jsou důležitá především u křídlatky. Rostlina se vyznačuje silnou odolností a intenzivním vegetativním rozmnožováním. Rostlina svými kořeny negativně působí na stabilitu břehů, okraje silnic, cest a násypů. Navíc vytlačuje domácí a citlivější druhy rostlin a tak ohrožuje na ně vázané živočišné druhy.

Bezpečnost občanů

STRÁŽNÍCI PRAHY 5 VYUŽÍVAJÍ K HLÍDKOVÁNÍ SLUŽEBNÍ KONĚ

Strážníci městské policie hlídkují na levém břehu Vltavy se čtyřmi koňmi starokladrubského plemene, zakoupenými radnicí Prahy 5. V roce 2008 založený jízdní oddíl se osvědčil. Při policejním výcviku se koně nejprve seznamují s cizím prostředím a dopravním ruchem, ve kterém budou vykonávat službu. Poté jsou připravováni na obtížnější situace, tak aby postupem času zvládli všechny nástrahy a rušivé elementy, se kterými můžou přijít do styku.V současné době služební koně zvládají výkon služby jak v lesoparcích, tak i v hustě osídlených částech Prahy 5 s dopravním provozem. Při výcviku se policistům podařilo koně naučit stát nad hořícím lanem a skákat přes ohnivou bariéru, procházet dýmovou stěnou, nebo třeba proskakovat stěnu z barelů. Koně jsou nejčastěji nasazováni do lokalit: Prokopské údolí, Děvín, parky Cibulka, Klamovka, Skalka, Santoška, Kinského zahrady, Vidoule, hřbitov Malvazinky a Hlubočepy. Radní pro bezpečnost Petr Lachnit, s kterými strážníci spolupracují, potvrdil, že koně zvládají výkon služby jak v lesoparcích, tak i v hustě osídlených částech s dopravním provozem. Dostanou se snáze do lokalit pro auta nepřístupných. Městská část koně zároveň využívá při zabezpečování kulturně společenských akcí. Oblíbené je předvádění ukázky výcviku na dětských dnech. Strážníci na koních řeší zákazy vjezdu, předchází zakládání černých skládek v lesoparcích, hlídají vandalismus a celkově dohlíží na veřejný pořádek ve svěřené lokalitě. Současným nejdůležitějším úkolem jízdní skupiny v rámci výkonu služby v Praze 5 je zklidnění drogové scény v sadech Na Skalce a v okolí. Mnohdy je služba doprovázena i zajímavými příběhy. Například se stalo, že při běžné hlídkové činnosti v Prokopském údolí, kde hlídka řešila porušení zákazu vjezdu, řidič nákladního vozidla odmítal prokázat svoji totožnost a předložit řidičský průkaz. Jeden ze služebních koní „vzal“ situaci do svých kopyt a strčil svoji obrovskou hlavu do kabiny nákladního vozidla. Řidič byl tak překvapen, že najednou sám vnucoval doklady strážníkům a souhlasil s vyřešením přestupku na místě. Strážníci si veškeré práce spojené s ošetřováním koní a úklidů ve stáji dělají sami.

Osobnosti, výročí, zajímavosti

VÝROČÍ JIŘÍHO KARÁSKA ZE LVOVIC

Téměř bez povšimnutí prošlo 140. výročí narození básníka, prozaika, kritika a sběratele Jiřího Karáska ze Lvovic (24. 1. 1871) i 60. výročí jeho úmrtí (5. 3. 1951). Je to příznačné, vždyť kdo se v Čechách jednou ocitl v klatbě nebo na indexu, toho většinová společnost hned tak nepřijme zpět. A Jiří Karásek, čelný představitel české dekadence a spolutvůrce Moderní revue, zažil nejen příkré odmítání, ale po roce 1948 byl dokonce na několik let jako domnělý buržoa exkomunikován z literatury. Na počátku 50. let se začala stahovat mračna i nad Karáskovou galerií, jedinečnou soukromou sbírkou obrazů, grafiky a knih, kterou básník v květnu 1925 věnoval Československé obci sokolské a v Tyršově domě ji spravoval a dále budoval až do své smrti. Tuším, že to bylo v létě 1954, kdy se mi ještě poštěstilo zhlédnout původní instalaci sbírek krátce předtím, než byly převzaty Památníkem národního písemnictví a poslány do depozitářů mimo Prahu (hrad Bečov, klášter v Teplé). Nezachránilo je ani to, že se orientovaly především na slovanské umění. Od Karáskovy neteře, paní Marie Lipanské, která v galerii pracovala, jsem se tenkrát dozvěděl, že signály o chystané likvidaci vzácného souboru uspíšily básníkovu smrt. Teprve v polovině 60. let došlo v Karáskově proskripci k pozvolnému obratu. Už heslo ve Slovníku českých spisovatelů z roku 1964, které napsala Ludmila Lantová, vyznívá celkem příznivě a objektivně. Přibližně v téže době se mi podařilo v měsíčníku Plamen - díky tolerantnosti jeho šéfredaktora Jiřího Hájka a za vy-

datné podpory básníka Josefa Hanzlíka - otisknout několik Karáskových básní spolu s menší studií o autorovi. Na jaře 1966 jsem po dohodě s Vladimírem Justlem napsal scénář pro Karáskův večer ve Viole. 70.léta značně zpomalila autorovu rehabilitaci.

Přesto lze konstatovat, že slovníková příručka z roku 1973 Čeští spisovatelé 19. a počátku 20. století, kterou napsal kolektiv autorů za redakce Květy Homolové, Mojmíra Otruby a Zdeňka Pešata, hodnotí Karáska celkem příznivě. Oceňuje tematický přínos prvních sbírek (Zazděná okna, Sodoma, Kniha aristokratická, Sexus necans), ale pomíjí dvě vrcholné knihy, napsané až ve zralém věku - Písně tulákovy o životě a smrti (1930) a Poslední vinobraní (1946). Kladně je hodnoceno i Karáskovo úsilí o ustavení kritiky jako samostatného uměleckého žánru. Naproti tomu Blahynkou redigovaná slovníková příručka Čeští spisovatelé 20. století, vydaná až v roce 1985, Karáskovo heslo z nepochopitelných důvodů vynechává, přestože básník prožil většinu života ve století dvacátém. Průlomový význam má výbor Ocúny noci (Odeon, 1985), který připravil Jaroslav Med. Za zmínku stojí i útlý bibliofilský výbor Zazděná okna (Lyra Pragensis, 1989). Počínaje devadesátými lety vrací se Karásek do literatury jako rovný mezi rovné. Snad o žádném jiném českém spisovateli nebylo vyřčeno tolik polopravd jako o Jiřím Karáskovi ze Lvovic. Za některá nedorozumění si ovšem básník mohl sám, protože miloval mystifikaci, stylizoval se do role aristokrata, třebaže byl chudý c. k. poštovní praktikant z proletářského Smíchova, a hlavně svou poezií i svým způsobem života zejména v mládí naplňoval heslo francouzských dekadentů: épater le bourgeois - postoj, který v tehdejší maloměstské Praze musel nutně šokovat. Myslím na to, kdykoli otevřu zásuvku psacího stolu a očima pohladím rozpadající se hedvábný fialový šátek, který básník před víc než sto lety nosil na krku, když šel do společnosti. Ve dne shrbený úředník na smíchovské nádražní poště, večer pařížský dandy, který okouzloval návštěvníky pražských literárních salonů svou znalostí jazyků i světové literatury. Jednou z nejčastějších polopravd je zjednodušující školská charakteristika Jiřího Karáska jako doživotního dekadenta. Tato nálepka svědčí o neznalosti celku básníkova díla. Dekadence byl estetický program platný pouze pro 90. léta. Už v roce 1903 v knize kritických studií Impresionisté a ironikové se Karásek od něj distancuje: To byl hlavní hřích dekadence, že netvořila, ale že žila z hotového. Na to, co se zrodilo pod jinými slunci a uzrálo v jiných žárech, vrhala jen neplodný reflex své melancholické, zežloutlé a stísněné krásy. A skutečně, počínaje sbírkou Endymion (1909) už nelze mluvit o dekadenci, ale o novoromantismu. Navzdory mladistvým uměleckým výbojům (nové tematické a motivické prvky, odvážná básnická pojmenování, podíl na vytvoření českého volného verše a české básně v próze) byl Jiří Karásek básníkem spíš apollinského typu - tíhl k logice, tvarové plasticitě a barevnosti, kultivoval básnickou formu a tradici v podstatě lumírovskou. Ale ani tohle není poslední stadium básníkova vývoje. Následují verše hořkého prozření a životního bilancování (Písně tulákovy o životě a smrti a Poslední vinobraní), písně zestárlého krysaře, jejichž téměř dykovsky realistická faktura prozrazuje definitivní prolomení všech zazděných oken autorova lartpourlartistického kastelu a návrat ze snu do skutečnosti, včetně té sociální. Stejně neudržitelná je i teze, že Karásek pěstoval pouze kritiku impresionistickou nebo diletantní, jak se tehdy říkalo. Je pravda, že se v mládí učil kráse slova u Julesa Lemaitra a Anatola France, že vyznával Franceovu zásadu, že dobrý kritik je ten, kdo vypravuje dobrodružství své duše, prožitá při četbě mistrovských děl, a že v protikladu ke kritice vědecké stavěl své soudy na dojmu, intuici a konkrétnosti. Tím ovšem není řečeno, že při rozboru jednotlivých literárních nebo výtvarných děl nebyl schopen pronikavé analýzy. Stačí tu připomenout studie o Sabinovi, Nerudovi, Zeyerovi, Březinovi, Hlaváčkovi, Boecklinovi, Rodinovi a dalších. Podobnou syntézou analytičnosti a krásného stylu se ve větší či menší míře vyznačuje i Karáskova kulturní publicistika, pěstovaná souběžně s kritikou plných padesát let. Je pravým požitkem číst dnes básníkovy vzpomínky na 90. léta, zejména Psychologické poznámky k poznání literární generace let devadesátých a Počátky Moderní revue, otiskované na pokračování v Rozpravách Aventina v letech 1930 - 1932 a knižně vydané nakladatelstvím Thyrsus v roce 1994. A stejně vzrušující je objevovat v nepřeberné pozůstalosti Jiřího Karáska nové a nové zapomenuté texty, které - navzdory možné jednostrannosti pohledu - neztratily svou aktuálnost ani po desítkách let. Za jeden zvlášť významný, hodný otištění právě dnes, pokládám esej Síla tradice. Vyšel v červenci 1944 v měsíčníku Osvěta, který vydávalo ministerstvo lidové osvěty. Je až neuvěřitelné, že jeho obsah unikl pozornosti protektorátní cenzury. Básník v něm jasnozřivě přirovnává národní kulturu k mytickému obru Antaiovi, synu bohyně Gaie, který je nepřemožitelný pouze tehdy, opírá-li se o půdu matky Země.

(Vladimír Janovic, autor je básník)

PŘIPOMENUTÍ NOVINÁŘKY JOŽKY JABŮRKOVÉ

Několik desítek Pražanů si 8. března 2011 na Olšanských hřbitovech připomnělo památku hrdinky protifašistického odboje Jožky Jabůrkové (16. 4. 1896 Vítkovice – 31. 7. 1942 Ravensbrück), československé levicové novinářky a spisovatelky, která byla v roce 1942 umučena nacisty v koncentračním táboře Ravensbrück. Těsně po vzniku Protektorátu byla zatčena nacisty a uvězněna v koncentračním táboře Ravensbrück. Narodila se jako nemanželská dcera

švadleně Anežce Řehořové. Matka, která ji vychovávala v katolickém duchu, záhy zemřela. Svoji dceru zanechala ve skrovných majetkových poměrech; tyto vzpomínky na dětství Jožku Jabůrkovou ovlivnily na celý její život. Za první světové války pracovala ve Vítkovických železárnách a později ve vítkovické nemocnici. Po válce se odstěhovala do Prahy, kde se zapojila do sociálně demokratického a později levicového dění. Od mládí pracovala v tělovýchovném hnutí; vstoupila do řad sociálně demokratické mládeže a do Dělnické tělovýchovné jednoty. Byla cvičitelkou, náčelnicí a vychovatelkou. Podílela se na organizaci významné spartakiády v roce 1921 a byla funkcionářkou Federace proletářské tělovýchovy. Po léta se usilovně věnovala práci mezi ženami a mládeží. Uplatnila přitom své literární nadání, stala se vedoucí redaktorkou ženského časopisu Rozsévačka. Psala o životě v Praze, o zájmech a problémech žen, poukazovala na možnost řešení nezaměstnanosti, věnovala se potřebám dětí. Dotýkala se všech hlavních sociálních otázek, reagovala na nebezpečí války. Pod jejím vedením Rozsévačka organizovala akce ve prospěch trpících děti ve Španělsku i na pomoc německým antifašistům prchajícím do Československa. V roce 1931 byla zvolena do ústředního zastupitelstva hlavního města Prahy na kandidátce KSČ. Své sociální cítění projevovala i zde. Ţádala zřizování jeslí, mateřských škol, stravoven a hřišť, účinnou zdravotní péči pro děti dělníků a nezaměstnaných, vybudování levných moderních bytů pro sociálně slabé rodiny. Stavěla se důsledně proti projevům fašismu a upozorňovala na jeho nebezpečí. Usilovala o vytvoření jednotné národní protifašistické fronty. V roce 1965 byl odhalen její pomník v Praze 5 - Košířích. Pomník byl roku 1992 na žádost restituentky pozemku, na kterém stál, odstraněn a převezen do depozitáře Galerie hlavního města Prahy. Zde setrval až do léta 2002, kdy byla socha Jabůrkové znovu odhalena na Olšanských hřbitovech. Na základě života a smrti Jožky Jabůrkové vznikl původní scénář Jaromíry Kolárové k filmu Zastihla mě noc režiséra Juraje Herze. Věnec k soše Jabůrkové, umístěné na Olšanských hřbitovech, položila poslankyně Marta Semelová. Hlavní projev na vzpomínkovém shromáždění přednesl šéfredaktor časopisu Slovanská vzájemnost Zdeněk Hoření. Připomněl, že Jožka Jabůrková byla vynikající novinářkou, která levicový meziválečný tisk učinila atraktivním i pro mladé a děti. Připomněl i její hrdinskou smrt a nezměrnou odvahu, kterou projevovala až do posledních hodin života. Jožka v koncentračním táboře například uspořádala sbírku potravin mezi spoluvězeňkyněmi a rozdala je židovským vězenkyním, jež se nacisté rozhodli zcela vyhladovět. Proto Zdeněk Hoření rovněž vyzval k tomu, aby byla zorganizována iniciativa usilující o udělení izraelského vyznamenání Spravedlivý mezi národy právě Jožce Jabůrkové. Zároveň poděkoval pražskému zastupiteli ČSSD Otto Kechnerovi, který se v roce 2002 zasloužil o znovuvztyčení pomníku na Olšanských hřbitovech v Praze 3.

DUBEN 2011

Z radnice

VELIKONOČNÍ TRHY SE TRADIČNĚ KONALY NA PĚŠÍ ZÓNĚ ANDĚL

V soboru 2. dubna 2011 ožila pěší zóna na Andělu, kde byly zahájeny velikonoční trhy, které jsou součástí tradičních oslav Velikonoc pořádaných Prahou 5. Každý den od soboty 2. dubna 2011 až do velikonočního pondělí 25. dubna 2011 si zde měli zájemci možnost zakoupit vše, co souvisí s velikonoční nadílkou – pomlázky, kraslice, malovaná vajíčka, dárkové balíčky, jarní květiny, proutěné zboží, medovinu, čaje, sýry, svíčky, keramiku a ostatní zboží. Nechybělo ani občerstvení, včetně oblíbené staročeské pochoutky zvané trdlo. Následně od 21.dubna 2011 velikonoční trhy na Andělu doplnil bohatý doprovodný kulturní program.

NÁVŠTĚVA Z PARTNERSKÉHO MĚSTA TROGIR

V pondělí 11. dubna 2011 navštívili Prahu 5 představitelé chorvatského partnerského města Trogir. Cestu učinili na základě pozvání starosty městské části Prahy 5 MUDr. Radka Klímy a nového vedení radnice. Delegace na začátku svého pobytu navštívila barrandovské filmové ateliéry a hned poté byli Chorvaté osobně přivítáni starostou Prahy 5 MUDr. Radkem Klímou a radními. Uvítacího setkání se z chorvatské strany zúčastnili například: starosta Trogiru Damire Rilje, bývalý starosta Jerolim Ostojiće a zástupce Trogiru pro turismus Dejanem Biliće. Setkání přispělo k vzájemnému poznání a k navázání další spolupráce mezi zástupci obou partnerských měst. Pro budoucnost je hlavním přínosem zvýšení cestovního ruchu pro obyvatele Prahy 5 do tohoto malebného jadranského městečka, uvedeného na seznamu chráněných památek UNESCO. Na základě jednání představitelů obou partnerských měst byla mimo jiné na letní měsíce letošního roku dohodnuta zajímavá výstava fotografií Trogiru a jeho okolí, která se uskuteční v prostorách MČ Praha 5.

PRAHA 5 V LOŇSKÉM ROCE POSKYTLA NA PODPORU VZDĚLÁVÁNÍ A SPORTU PŘES 2, 5 MILIONU KČ

V roce 2010 poskytlo minulé vedení MČ Praha 5 na podporu sportu, vzdělávání a volnočasových aktivity grantové dary ve výši 2, 590 milionu Kč. Na svém 12. zasedání dne 5. dubna 2011 se radní seznámili s vyúčtováním těchto darů. Přes 1, 6 milionu korun získaly sportovní kluby jako například SK Motorlet Praha, tenisový klub VŠ nebo RC Tatra. Finanční podporu v oblasti sportu obdrželo celkem deset sportovních klubů. Nejvíce peněz od minulého vedení radnice obdržel fotbalový klub Zlíchov, který získal tři granty v hodnotě 390 tisíc korun, určených na pronájem hal, přípravu areálu a zavlažování hřiště. Se žádostmi o peněžní podporu uspěly také základní školy Nepomucká, Podbělohorská, Plzeňská, FZŠ Drtinova a FZŠ Barrandov II. Celkově získala školská zařízení finanční podporu ve výši 414 tisíc Kč. Atletický klub Sparta Praha však grant ve výši 39 tisíc korun na tréninkový materiál navrátil, protože plánovaný projekt nerealizoval. V rámci programu Volný čas dětí a mládeže poskytla městská část 365 tisíc Kč. Po 100 tisících obdržely také základní školy Weberova a U Santošky na dopravu žáků a studentů na prezentace a soutěže ve státech EU.

ZASTUPITELSTVA PRAHY 5 A PRAHY 1 PROJEDNÁVALA, ZDA SETRVAJÍ V KOALICÍCH S POLITICKOU STRANOU VĚCI VEŘEJNÉ (VV)

Zastupitelstva Prahy 1 a Prahy 5 během úterních zasedání 26. dubna 2011 řešila osud radničních koalic s Věcmi veřejnými. Opoziční ODS na Praze 1 se pokusila prosadit odvolání místostarostky Jany Pařízkové (VV). Důvodem bylo její zaměstnání v detektivní agentuře ABL. Jana Pařízková odmítla to, že by se během své práce pro ABL dopustila něčeho špatného. Návrh na její odvolání byl pokračováním aféry kolem propojení Věcí veřejných a ABL. Podobný případ rovněž řešilo zastupitelstvo Prahy 5, ve kterém jako řadový člen zasedá předseda politické strany Věcí veřejných (VV) Radek John. Starosta Prahy 5 Radek Klíma (TOP 09) ale už dříve řekl, že o rozvázání koalice s VV a ČSSD neuvažuje. Podle vyjádření VV totiž nikdo z členů koalice nebyl

v pracovním poměru s ABL. Výjimku tvoří pouze řadový zastupitel Michal Pavel, který byl ve firmě zaměstnán tři měsíce. Zastupitelé Prahy 5 nakonec odhlasovali, že jim stačí vyjádření zástupců z VV, ve kterém se místní politici distancují od kauz strany na vládní úrovni. „Jak se mohou zastupitelé distancovat od spojení Věcí veřejných s ABL a tvrdit, že se jedná o vrcholnou politiku, když předseda této strany a bývalý člen vlády Radek John je zároveň i zdejší zastupitel," uvedl za ODS Lukáš Herold. Heroldova stranického kolegu senátora Miroslava Škalouda zase zajímalo, jestli místostarosta Prahy 5 Jiří Vejmelka (VV) podobně jako bývalý místopředseda Věcí veřejných Jaroslav Škárka nepodepsal směnku, která by ho k čemukoliv zavazovala. To Jiří Vejmelka odmítl. Zbývají dvě strany místní koalice s VV, tedy ČSSD a TOP 09 při zastupitelstvu vůbec nevystupovaly. To kritizoval i Lukáš Herold. „Já se ptám, jestli TOP 09 a sociálním demokratům nevadí, že vládnou se stranou, kterou prošetřuje policie nebo se stranou, která falšuje podpisy na sponzorských smlouvách," řekl. Zastupitel za Stranu zelených Ondřej Velek zase mínil, že je zbytečné vysokou politiku zatahovat na komunální úroveň: „Domnívám se, že se tím vytvořil poměrně nebezpečný precedens," řekl. ODS pak v tiskové zprávě označila mimořádné zastupitelstvo za mrhání prostředky daňových poplatníků. Nakonec zastupitelé MČ Praha 5 vzali na vědomí prohlášení členů klubu Věcí veřejných (VV) ze dne 12. 4. 2011 o tom, že se zcela distancují od praktik spojených s nelegálním sledováním a odposloucháváním. Členové klubu VV podpisem také prohlásili, že nejsou a nebyli spojeni s kauzami kolem bezpečnostní agentury ABL. Jedinou výjimkou byl krátkodobý pracovní poměr zastupitele Ing. Michala Pavla ve společnosti ABL, a.s. v roce 2008, který ale skončil ve zkušební době.

Úřední oznámení

PRAHA 5 PODPOŘILA PROJEKT PRACOVNÍ ZAŘAZENÍ OSOB SE ZDRAVOTNÍM POSTIŽENÍM

Radní MČ Praha 5 na svém 12. zasedání dne 5. dubna 2011 rozhodli o zapojení lidí se zdravotním postižením do úklidových prací na Praze 5. Finanční příspěvek pokryje nejen práci handicapovaných, ale také nácvik pracovních dovedností zapojených osob. Jedná se většinou o klienty Domova sociálních služeb Vlašská se sídlem v Praze 1. Záměrem projektu je základní profesnízaučení handicapovaných osob a poskytování pracovního uplatnění. „Uzavřít tuto smlouvu jsme se rozhodli po prověření technických možností a kvalit občanského sdružení ENTICELLE, které nám zajišťovalo pravidelný úklid v parku Kavalírka," řekl zástupce starosty Prahy 5 Ing. Jiří Vejmelka (VV). Práce zahrnou celkový úklid ploch, sběr a odvoz odpadu, vyprazdňování košů, zametání cest a zpevněných ploch a další zahradnické práce. Radnice uzavřela smlouvu na období od 7. 4. 2011 do 30. 6. 2011.

Územní rozhodování a stavební aktivity

BLÍŽÍ SE STAVEBNÍ DOKONČENÍ POLIKLINIKY V KARTOUZSKÉ ULICI

Stavební ruch v areálu polikliniky v Kartouzské pokračuje. V současné době je dokončena první etapa stavebních prací – výstavba nového pavilonu Jih. „K závěru se blíží druhá etapa, opravy a rekonstrukce budov A a B, a letos se konečně, po dlouhých průtazích, začne stavět nový pavilon Vstup, což je třetí etapa rekonstrukce polikliniky," řekla Martina Stupková, PR manažerka společnosti Medifin, která polikliniku v Kartouzské pro městskou část provozuje a je investorem rozsáhlé stavební rekonstrukce. Poslední etapou budování Centra zdraví Smíchov bude výstavba pavilonu Sever, který bude ještě rozsáhlejší než pavilon Jih. Zde bude mimo jiné i lůžková část, o jejím využití rozhodne MČ Praha 5. Celkový účet za rozsáhlou rekonstrukci a dostavbu zdravotnického areálu se pravděpodobně vyšplhá k půlmiliardě korun. V areálu budou nejen lékařské ordinace, ale i lékárna s nepřetržitým provozem.

Podniky a podnikatelé

ČESKÉ MOTORY WALTER POZNÁ I AMERIKA

Pražský podnik Walter, tradiční výrobce leteckých motorů, získal před necelými třemi lety nového vlastníka. Americký koncern GE chce s modernizovanými českými motory dobýt severoamerický trh. „Do šesti let bychom se chtěli dostat na objem výroby kolem 500 motorů ročně," řekl generální ředitel společnosti GE Aviation Czech Paul Theofan. Podotkl, že když firmu koupili, měli jasný plán. Koncern GE se rozhodl růst na trhu malých leteckých motorů. Z našeho pohledu bylo výrazně snazší koupit tuto firmu než začít od nuly. Walter vyráběl spolehlivý a známý motor M 601, kterému

však scházely některé moderní technologie. Od doby privatizace Waltrovky nebylo mnoho peněz na investice do modernizace vývoje motoru. Vedení podniku se rozhodlo motor upravit tak, aby byl konkurenceschopný na západních trzích. Značka Walter byla dobře známá v České republice a zemích bývalého Sovětského svazu. V současnosti to však nejsou hlavní cílové trhy firmy. Ta se chce zaměřit hlavně na Severní Ameriku, kde se nachází nejvíc leteckých výrobců, dále také na západní Evropu. Firma zdědila výrobní prostory v původním průmyslovém areálu v Praze 5 - Jinonicích. V budoucnosti však uvažuje výrobní haly umístit v Praze-Letňanech.

Byty a bytová politika

HOTEL S EKOLOGICKY ŠETRNÝM PROVOZEM STOJÍ V RADLICÍCH

Nový čtyřhvězdičkový hotel NH Praha Radlická, první z řetězce NH Hoteles v hlavním městě České republiky, poskytuje ideální zázemí pro obchodní klientelu i běžné turisty. Hosté mají k dispozici 134 pokojů, tři apartmány s terasou, konferenční sál, restauraci, fitness a saunu. Umístění hotelu na Smíchově v Praze 5, v těsné blízkosti nákupních galerií, restaurací a kaváren u Anděla, na dosah centra Prahy, navíc s výtečnou dopravní dostupností, se ukázalo být velmi dobrou volbou. Zásadním přínosem je důraz na zodpovědný přístup k životnímu prostředí. NH Praha Radlická při svém provozu používá biologicky odbouratelné, ekologicky šetrné produkty. V pokojích je instalován speciální systém pro šetření s vodou, elektrickou energií, použity jsou materiály vyrobené podle pravidel trvale udržitelného rozvoje a řada dalších inovací. V celém areálu mohou hosté zdarma využívat internetové WLAN připojení. Pamatováno je samozřejmě i na excelentní gastro služby. NH Hoteles mají na kontě jedenáct michelinských hvězd. Španělský hotelový řetězec NH Hoteles celkem provozuje 398 hotelů ve dvaceti pěti zemích Evropy, Ameriky a Afriky. Do České republiky vstoupil v květnu 2010 otevřením NH Praha Radlická.

Doprava

LANOVÁ DRÁHA V PRAZE NEJEZDÍ JEN NA PETŘÍN

Zatím nejmladší lanovkou v české metropoli je pozemní dráha, která od roku 1996 spojuje dvě části hotelu Mövenpick na Smíchově. Mövenpick Hotel Praha byl vybudován v roce 1996 a stal se tak prvním hotelem švýcarského řetězce Mövenpick Hotels & Resorts ve střední Evropě. Hotel se nachází v Praze 5 na adrese Mozartova č. 261/1, v blízkosti historického centra města a hned vedle Bertramky. Po hotelové lanovce jezdí kabina pro dvanáct lidí, která se naklání při jízdě tak, aby její podlaha byla vždy ve vodorovné poloze. Říká se o ní, že byla postavena kvůli německým a rakouským turistkám, aby mohly zahlédnout Karla Gotta, který má nad Mrázovkou nedalo Bertramky vilu.

Vltavu brázdí salonní loď Europé

Loď Europé patří do flotily Parníky Praha-RP. Firma sídlí na adrese České přístavy Smíchov, Strakonická ulice č. 4a, 150 00 Praha 5. Je to salonní motorová loď, která se svou kapacitou řadí mezi největší plavidla Vltavy. Její provoz je celoroční a zahrnuje pronájem prostor a kompletní gastronomický servis. Nejlepším výběrem občerstvení pro větší počet hostů přitom bývá volba bohatých švédských stolů, na kterých si každý najde „to své“. Nicméně i nadále je oblíbené servírované menu. “Nebráníme se žádnému požadavku. Ba naopak - nabízíme širokou škálu kuchyní: mezinárodní, českou, mexickou, italskou, řeckou, včetně grilování přímo před zraky našich klientů. Zajišťujeme kompletní organizaci společenských akcí včetně zábavného a hudebního programu, ubytování a dopravy.“ Program se může odehrávat na dvou klimatizovaných krytých palubách. Na lodi lze uspořádat firemní párty, párty pro obchodní přátele a spolupracovníky, prezentace, školení, tiskové konference, oslavy, výročí, svatby, promoce, narozeninové párty s trasou plavby podle přání. Je možné doplout až na Slapy, nebo třeba do Drážďan. Během roku probíhají na lodi klasické hodinové projížďky, dvouhodinové, případně tříhodinové plavby (Pražský okruh) s večeří nebo obědem.

Školství a dětské aktivity

DĚTI Z BUDAPEŠTI NAVŠTÍVÍ ČESKOU REPUBLIKU

Českou republiku v rámci partnerství MČ Praha 5 s obvodem Budapešť XI. Újbuda navštíví maďarské děti. Rada městské části Praha 5 na svém 12. zasedání v úterý 5. dubna

2011 schválila uspořádání mezinárodního letního tábora pro žáky základních škol, který se uskuteční počátkem července nedaleko Rožmitálu pod Třemšínem v prostředí Brd. „Letní tábor umožní maďarským dětem poznat Českou republiku, navštívit Prahu a významná města jako Plzeň nebo Karlovy Vary. Hosté poznají českou historií a kulturu. Předpokládá se, že naši žáci a žákyně navštíví na oplátku Maďarsko," doplnil zástupce starosty JUDr. Petr Lachnit. V případě pozvání českých dětí na letní tábor do Maďarska se jej zúčastní žáci a žákyně Základní školy a mateřské školy Barrandov (Chaplinovo nám. č. 1/615, Praha 5 - Hlubočepy).

VÍCE MÍST V MATEŘSKÝCH ŠKOLÁCH

Rada MČ Prahy 5 na svém 13. zasedání konaném dne 12. dubna 2011 schválila žádost o rozšíření kapacity v osmi mateřských školách na Praze 5. Školy, které žádost předložily, ujišťují, že se zvýšením počtu dětí ve třídách nebude snížena výchovně vzdělávací práce. Počty žáků a počty integrovaných dětí ve třídách odpovídají příslušným vyhláškám a jsou splněny podmínky bezpečnosti, ochrany zdraví i hygienické požadavky. Mateřské školy mají ze zákona mít maximálně dvacet čtyři žáků ve třídě.

Následující školy zažádaly o navýšení kapacit o čtyři žáky na třídu:

MŠ v Treglově ulici na Barrandově,
MŠ v Trojdílné ulici v Košířích,
MŠ „Slunéčko" v Beníškově ulici v Košířích,
MŠ v Peroutkově ulici v Košířích,
MŠ v ulici Nad Palatou na Smíchově,
MŠ „U Krtečka" v Kudrnově ulici v Motole,
MŠ na náměstí 14. října na Smíchově,
MŠ v Kroupově ulici na Smíchově.

Kultura

PÁTÝ ROČNÍK SPERM FESTIVALU

Ve smíchovském klubu Meet Factory se od 22. do 24. dubna 2011 uskutečnila mezinárodní přehlídka umění, hudby a vizuální kultury Sperm Festival. Na pátém ročníku festivalu se představily čtyři desítky domácích i zahraničních představitelů moderní elektronické hudby. Za hvězdy letošního ročníku pořadatelé označili australskou elektro-popovou skupinu Architecture in Helsinki, britského dýdžeje Jamese Holdena, nizozemského hudebníka Martyna a německý projekt Brand Bauer Frick. Vizuální podívanou bylo vystoupení domácího souboru Forma, který hudbou oživil klasický němý film Erotikon režiséra Gustava Machatého. „Podtitul letošního ročníku 'Překračování stínu' odkazuje na překračování hranic hudebního a uměleckého žánru i hudebního průmyslu," uvedl jeden ze zakladatelů přehlídky Michal Brenner. Organizátoři by chtěli přispět i k tomu, aby popularita domácích tvůrců elektronické hudby ‚překročila„ hranice země, což se dosud nestalo. „Částečně je to způsobené tím, že naši umělci skutečně nedosahují úrovně těch zahraničních," řekl Brenner. Domácím tvůrcům ovšem podle něj navíc chybí i podpora ze strany státu i nestátních kulturních organizací. „O něco takového se před pár lety pokoušel Palác Akropolis, ale k ničemu to nevedlo," konstatoval. „Poprvé v Praze právě tady u nás vystoupili Midi Lidi," připomněl Brenner počátky jedné ze skupin uznávané kritiky. Brněnská kapela se prosadila i ve filmovém světě - na kontě má Českého lva za hudbu ke snímku Protektor i novou Cenu filmové kritiky za hudbu k dokumentu Český mír; Midi Lidi složili i hudbu k novému experimentálnímu dramatu Jana Němce nazvanému Heart Beat 3D. Zajímavý je podle Brennera i způsob propagace přehlídky – loni o ní dávali vědět prostřednictvím potištěných starých desek; letos světélkujícími špendlíky umístěnými na nečekaných místech. „Pořád je to ale na kolenu a za strašně málo peněz. Je to něco mezi hobby a životním posláním, ale strašně nás to baví," dodal Brenner.

NA SMÍCHOVĚ VYSTOUPILY ČINOHERNÍ HVĚZDY Z ASTORKY

Ve Švandově divadle na Smíchově se 15. a 16. dubna 2011 uskutečnila minipřehlídka slovenského Divadla Astorka Korzo '90. Bratislavská scéna představila pražskému publiku dvě inscenace, Platonova v režii Romana Poláka a Stellu Juraje Nvoty. Pražské publikum se dočkalo známých tváří v podobě Anny Šiškové, Szidi Tobias, Adyho Hajdu, Miroslava Nogy a dalších. Divadlo Korzo '90 bylo založeno před jedenácti lety, od roku 1993 jej známe pod názvem Divadlo Astorka Korzo '90. V současnosti uvádí divácky atraktivní repertoár založený na osobnostním herectví hvězd souboru, který tvoří nejvýznamnější herecké tváře Slovenska. Vedle nich se do povědomí veřejnosti dostala i nejmladší generace Astorky.

VÝSTAVA PĚT POHLEDŮ V PORTHEIMCE

Místostarosta MČ Praha 5 JUDr. Petr Lachnit zahájil v pondělí 4.dubna 2011 výstavu Pět pohledů v Galerii Portheimka. Expozice představila díla pěti známých českých

výtvarníků: malířů Josefa Velčovského, Aleše Knotka, Václava Zoubka, sochaře Ladislava Janoucha a fotografa Ivana Krále. V Portheimce tak zájemci měli možnost zhlédnout pět odlišných pohledů na výtvarné umění. „Na své si přišli milovníci výtvarného umění ze všech oborů. Jsou zde vystaveny malířské obrazy, sochařské objekty a dokonce i fotografie," doplnil místostarosta JUDr. Petr Lachnit. Akademický malíř Josef Velčovský je znám svými poeticko-surrealistickými obrazy s jemným nádechem erotiky. Jeho častým partnerem na výstavách bývá sochař Ladislav Janouch, který se proslavil sportovní náměty, ale také symbolickými postavami s antickými názvy (Niké, Prometeus, Ikaros, Múzy a další). Zmíněná témata mu umožňují vyjádřit věčnou touhu člověka po pokroku, ale také tragické momenty, které civilizace přináší. Protiváhou jsou ženské postavy a torza zpracované pomocí různých materiálů (kámen, dřevo, bronz.). Z jeho bohaté sochařské tvorby lze zmínit bronzovou sochu Tenista, umístěné na pražské Štvanici, výzdobu stanice metra Českomoravská, šestimetrovou dřevěnou sochu Niké v hotelu Panorama v Praze, dřevěné reliéfy pro smíchovské nádraží či motolskou nemocnici a mnoho dalších, zejména kamenných soch.

Dalším vystavujícím malířem byl Aleš Knotek. Zakládající člen umělecké skupiny TUNEL, člen skupiny TORZO a od roku 1995 člen S.V.U. MÁNES. V Portheimce předvedl obrazy pastelových barev se záhadnými a tajemnými symboly, které mají navodit klid a pohodu duše. Výtvarník Václav Zoubek patří k malířům spíše expresivních obrazů krajin a zátiší, ale také velkých pláten ženských aktů robustních forem a odvážných pozic. Jeho obrazy žen jsou zpracovány zvláštní technikou novodobé imprese. Kromě toho, že maluje, je také ředitelem rakovnické Rabasovy galerie. Skupinu doplnil fotograf Ivan Král s náladovými, zadumanými pohledy na krajinu Šumavy. K jeho zálibám patří také hledání nevšedních pohledů na Prahu. Zajímá jej především architektura staré Prahy. Za fotografickou publikaci Naše Praha získal ocenění Ministerstva kultury ČR – Kniha roku 2000. Zájemci mohli výstavu navštívit až do konce dubna.

Zdravotní a sociální péče

RADNICE PRAHY 5 UČÍ SENIORY PRVNÍ POMOCI

Sociální odbor Úřadu městské části Prahy 5 pod záštitou zástupce starosty a radního pro sociální oblast JUDr. Petra Lachnita (ČSSD) pokračuje v sérii přednášek pro seniory. Druhá přednáška se uskutečnila 13. dubna 2011 v prostorách Centra sociální a ošetřovatelské pomoci Praha 5, nám. 14. října. Probírala se zde témata: základy první pomoci, novinky první pomoci v případě bezvědomí, teoretické vysvětlení nácviku resuscitace a praktický nácvik resuscitace na figuríně. O problematice hovořili Mgr. Zběhlík Josef, DiS., Švandrlíková Michaela a Cinková Sabina z Útvaru prevence kriminality - Městské policie hl. m. Prahy.

NA SMÍCHOVĚ FUNGUJE PRVNÍ SAMOOBSLUŽNÁ OPTIKA

Sami si vyzkoušíte a vyberete obroučky brýlí, na dotykovém displeji podle předpisu od lékaře zadáte, jakou sílu skel chcete vyrobit, objednávku potvrdíte a čekáte, až vám brýle přijdou domů. Již delší dobu je Pavel Tichý spolumajitelem internetového obchodu s brýlemi. Ten sice funguje dobře, zákazníkům ale chyběla základní věc - možnost si brýle před objednáním vyzkoušet. To vše mění originální nápad: samoobslužná optika sídlící v lékárně Body Pharm naproti nákupnímu centru Nový Smíchov. Zařízení podobného typu je první v republice. „Máme tu vystaveno sto modelů nejprodávanějších obrouček brýlí. Zákazník si je může vyzkoušet a zjistit, jestli mu sluší a sedí. Na dotykové obrazovce vybere druh skel a zadá údaje z receptu od očního lékaře. V průběhu několika minut vyplní všechno potřebné a potvrdí objednávku, následně brýle vyrobíme a pošleme mu je na dobírku," popisuje systém fungování obchodu Pavel Tichý. Výhoda obchodu bez zaměstnanců je zřejmá - brýle jsou ve výsledku mnohem levnější než při koupi v klasické optice. Běžné modely brýlí nabízí automat minimálně o 50 procent a často až o 70 % levněji než „lidská" konkurence. „Kvalita zboží je přitom úplně stejná," tvrdí Pavel Tichý, podle něhož tento způsob prodeje odbourává řadu prostředníků, jejichž marže konečnou cenu zvyšuje. Prodejce je připraven řešit i situace, kdy zákazník po obdržení brýlí objeví problémy. „Stejně jako v rámci internetového prodeje má klient možnost brýle bez udání důvodu poslat zpět a my mu vrátíme peníze včetně poštovného. Navíc u stánku každý čtvrtek stojí dvě hodiny zaměstnanec firmy, který radí, jak si brýle objednat," podotkl na závěr.

Veřejně prospěšná činnost

V INFORMAČNÍM CENTRU PRAHY 5 SE USKUTEČNILY PŘEDNÁŠKY

V Informačním centru Prahy 5 (Štefánkova ulice č. 30) se v dubnu 2011 pro zájemce z řad široké veřejnosti uskutečnily cykly přednášek z oblasti cestovního ruchu, historie Smíchova a dalších zajímavých kulturních okruhů. Přednášky věnované cestovnímu ruchu přednesla Doc. Ing. Alžběta Kiráľová, Ph.D. Cyklus přednášek z historie pražského Smíchova uskutečnil PhDr. Hugo Schreiber. Bližší informace o termínech a náplni přednášek je možné získat na webových stránkách http://www.infopraha5.cz nebo na http://www.cestovanipraha5.cz, též na telefonních číslech 731 620 964 a 257 215 695.

DEVADESÁTÉ VÝROČÍ VZNIKU VEŘEJNÉ KNIHOVNY VE VELKÉ CHUCHLI

Městská knihovna v Praze uspořádala ve spolupráci s Knihovnou Velká Chuchle výstavu 90. výročí knihovny ve Velké Chuchli, která se uskutečnila od 5. dubna 2011 do 5. května 2011. Zájemcům o historii knihovny nabídla vzácné publikace, historické i soudobé fotografie z činnosti knihovny, reprezentativní výběr knih o Velké a Malé Chuchli a jejím okolí z fondu Městské knihovny v Praze. Mimo jiné si zde bylo možné prohlédnout a využít elektronickou čtečku knih s digitálními dokumenty vztahujícími se k danému regionu. Výstava vznikla ve spolupráci s kronikářem Velké Chuchle Mgr.Tomášem Hromádkou.

PÁLENÍ ČARODĚJNIC SE USKUTEČNILO I V PRAZE 5

Zvyk pálit na jaře čarodějnice je velmi dávný lidový obyčej. Má mnoho společného se starodávnými příběhy a bajkami. V těchto bájích se říká, že Filipojakubská noc z 30. dubna na 1. května je kouzelná. Ještě starší tradice se pojí s pálením Svatojánských ohňů. Zvyk vznikl již v pohanských dobách. Staří Keltové prý pálením ohňů slavili svátek boha Beltina. Starodávné svátky jarního pálení ohňů se konaly i v Praze. Malostranské čarodějnice začaly programem na Kampě od 16. 00 hodin. V 19. 00 hodin vyšel čarodějnický a lampiónový průvod z Malostranského náměstí po Mostecké ulici na Kampu. Zde byl ve 20.45 hodin zapálen oheň a zábavný program pokračoval až do noci. Stranou rozmarných oslav nezůstala ani Praha 5, kde na Císařském ostrově probíhalo v sobotu 30. dubna 2011 od tří hodin dětské odpoledne. Hudební program doprovázel řadu zábavných atrakcí a pořad končil o půlnoci.

Sport a zábava

PRAŽSKÝ PŮLMARATÓN SE KONAL POD ZÁŠTITOU PRAHY 5

První dubnovou sobotu (2. 4. 2011) se uskutečnil již 13. ročník pražského ½ maratonu, který odstartoval z náměstí Jana Palacha v Praze 1. Pořadatelé poprvé vyprodali všechna startovní čísla. Na dvacet jedna kilometrů dlouhou trasu, vedoucí i podél Vltavy, se tak vydalo rekordních 9 500 běžců, což je zhruba o dva tisíce vyšší počet než loni (2010). V mužské kategorii zvítězil Philemon Kimeli Limo z Keni, který jako první v historii dokázal závod dokončit pod jednu hodinu s časem 59 min a 30 sekund. Překonal tak dosavadní traťový rekord. V ženské kategorii zvítězila Lydia Cheromei, rovněž z Keni, která dokončila závod v rekordním čase 1:07:33. Elitní běžce z Keni nebo Francie letos doplnili závodníci z dalších exotických zemí, jako je například Srí Lanky, Jamajky nebo Sierra Leone. Pozadu nezůstali ani čeští závodníci. Nejlepšími tuzemskými běžci se stali Robert Krupička, který si pochvaloval skvělou atmosféru závodu, a Petra Kamínková. „S prvním místem mezi českými ženami jsem spokojena, s časem tolik ne, nesvědčilo mi příliš teplé počasí. Hodně mi pomohl český reprezentant v triatlonu Petr Vabroušek, který mě doběhl kolem devátého kilometru a absolvoval se mnou druhou polovinu závodu," doplnila vítězka. Městský úřad Prahy 5 umožnil na svém území hladký průběh závodu. Hlavní ceny pro vítěze předal starosta Prahy 5 MUDr. Radek Klíma. Nezapomnělo se ani na zbylé zúčastněné závodníky, kteří obdrželi jako „cenu útěchy" upomínkové předměty.

PRVNÍ ROČNÍK AMATÉRSKÉHO KROSOVÉHO ZÁVODU V PRAZE 5

V neděli 3. dubna 2011 odstartoval v přírodní rezervaci Skalka první ročník amatérského krosového běhu. Závod pod záštitou starosty MČ Praha 5 MUDr. Radka Klímy byl připraven tak, aby se ho mohl zúčastnit úplně každý. Délky tratí byly uzpůsobeny nejen pro ženy a muže, ale i pro děti do věku 5 let. „Městská část tento závod podporuje jednak cenami, ale také propagací. Letos je tady hodně lidí a pevně doufám, že zájem poroste i v budoucnu," doplnil starosta MUDr. Radek Klíma. Kros byl součástí několika závodů, které v letošním roce (2011) organizovalo sdružení H-triatlon: „Běžecký kros tady na Praze 5 byl prvním závodem ze seriálu soutěží, které pořádáme. Druhým závodem jsou horská kola v květnu a třetím závodem bude triatlon v srpnu v Jiříkově," doplnil Vladislav Dykast, předseda sdružení H-triatlon. Všichni zúčastnění závodníci byli navíc zařazeni do slosování o čtyřkolku v hodnotě 40.000 Kč.

ČÁST TRASY 66. ROČNÍKU MEMORIÁLU EVŽENA CIHLÁŘE VEDLA SMÍCHOVEM

Tradiční cyklistická akce Memoriál Evžena Cihláře omezila v sobotu 28. dubna 2011 automobilovou dopravu v Praze 5, městské hromadné dopravy se však omezení nedotkla. Závod se uskutečnil od 8. 00 hodin do 18. 00 hodin. „Cyklistický okruh vedl ulicemi Zborovská, Pavla Švandy ze Semčic, Janáčkovo nábřeží a Vítězná," uvedl pražský magistrát. Objízdný okruh za uzavřený úsek ulice Zborovské vedl přes most Legií na Masarykovo nábřeží a přes Jiráskův most do ulice V Botanice. Objízdná trasa za uzavřené Janáčkovo nábřeží směřovala ulicemi V Botanice, Elišky Peškové, přes náměstí Kinských, Újezd a do Vítězné ulice. „Vzhledem k tomu, že akce se konala v sobotu, nedošlo k žádným dopravním komplikacím na objízdných trasách," uvedla mluvčí magistrátu Tereza Krásenská. Pořadatelem „Memoriálu Evžena Cihláře" byl TK Cykloprag Praha. První ročník se jel dne 28. května 1946 ve Vršovicích. Trať však nevyhovovala a tak se další ročník uskutečnil již na stávající trati ve Zborovské ulici na Smíchově. Zde se konal nepřetržitě do roku 1966 a šestitisícové návštěvy nebyly výjimkou. Pak vzrůstající doprava závod z ulice vytlačila. Ale cyklisté dál uctívali památku hrdiny pražského povstání roku 1945 a závod se jedenkrát jel na Starém výstavišti a od roku 1968 se konal na strašnickém velodromu. V roce 1993 se podařilo závod vrátit na tradiční trať. Od prvního ročníku stojí na startu každý rok nejlepší cyklisté, každý rok uctí čestným kolem památku Evžena Cihláře. V prvním ročníku v roce 1946 bylo pořadí v cíli následující: 1. Jaroslav Cihlář, 2. Karel Cibula, 3. Krejčů. Mezi vítězi závodu jsou jména tří generací nejlepších cyklistických reprezentantů. Jan Veselý – vítěz Závodu míru, Martin Penc – mistr světa, Miloš Fišera – mistr světa v cyklokrosu, sprintéři Jaroslav Cihlář, Čapek, stihači Karel Fuchs, Lubor Tesař, Teodor Černý. Evžen Cihlář se narodil v roce 1917 v Oděse, s rodiči se ale brzy přestěhoval do Československa. Od dětství ho přitahovala kola, jako dospělý byl motocyklovým závodníkem. Roky 1936–1939 byly pro jeho motocyklovou kariéru velmi úspěšné. Ve válce ale musel z motorky přesedlat na kolo. Cyklistice na dlouho propadl. Cihlář zemřel za pražského květnového povstání, podlehl svým zraněním 28. 5. 1945. Kamarádi nezapomněli a tak se od 28. 5. 1946 jezdí pravidelný cyklistický závod ulicemi Prahy.

Městská zeleň a ekologie

JAK JE ZAJIŠTĚNA ČISTOTA VEŘEJNÝCH PROSTRANSTVÍ PRAHY 5

V dopravně nejzatíženějších lokalitách Prahy 5 je pravidelně prováděn úklid chodníků a veřejných prostranství, tedy především v oblasti Smíchova a Košíř. Zametání a čištění je v řadě míst prováděno ručně. Strojní úklid chodníků probíhá v oblasti centrálního Smíchova, čištění se realizuje mokrou cestou, v zimním období úklid zahrnuje i odklízení sněhu z chodníků a přilehlých pěších komunikací. Každodenně je prováděn úklid pěší zóny Anděl, v okolí je celodenně přítomný jeden metař. Smlouva je uzavřena na dobu neurčitou.

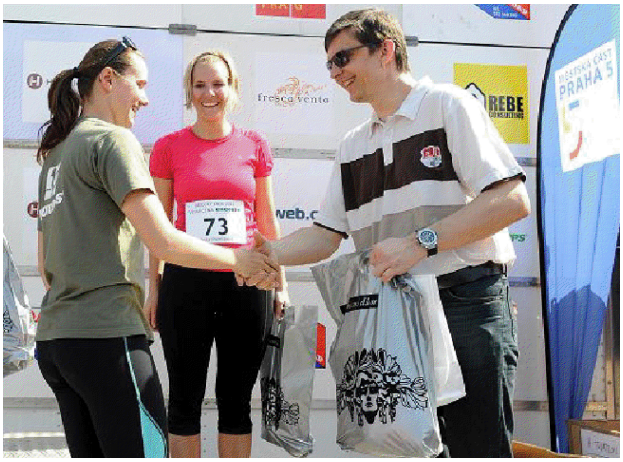

Síť košů na odpadky je v ulicích Prahy 5 dlouhodobě rozšiřována a doplňována. Na vybraných místech jsou instalovány speciální schránky na psí exkrementy (v současné době jich je zde umístěno 110 kusů), koše jsou každodenně vynášeny a jsou k nim doplňovány speciální sáčky na sběr výkalů. Centrálně položené ulice a parkové plochy zbavuje od zvířecích exkrementů speciální pojízdný vysavač. Nově byly po Praze 5 rozmístěny kontejnery na papírové kartony. Síť se separovanými nádobami má celkem dvě stě devět stanovišť.

Bezpečnost občanů

PRAHA 5 POMÁHÁ SENIORŮM PŘED ÚTOČNÍKY

Radní Prahy 5 se seznámili s osobními alarmy, které mohou zachránit život a odstrašit potenciální útočníky. Zdejším seniorům jich městská část rozdá 1000 kusů. Hodnota daru pro jednoho seniora nepřesáhne 71 Kč. „Radě městské části jsem předložil návrh na objednání a nákup předmětů prevence kriminality. Akustické a varovné alarmy pro seniory

slouží jako ochrana před útočníkem," řekl zástupce starosty JUDr. Petr Lachnit. „Zároveň alarmy použijeme při besedách o bezpečnosti, prevenci kriminality a budou také rozdávány při sociálních šetřeních jako preventivní opatření. Osobní alarmy působí i jako psychologická pomůcka, starší spoluobčané jsou díky nim sebejistější a vědí jak se bránit v případě ohrožení," dodal k akci starosta MUDr. Radek Klíma. Osobní alarm má vestavěnou hlasitou sirénu pro odrazení útočníka a dvě LED DIODY, které se aktivují současně se zvukovou signalizací. Spolehlivě upozorní okolí na nebezpečnou situaci. Přístroj je dodáván jako přívěšek, aktivace se provádí vytažením kroužku se řetízkem z přívěšku, deaktivace se provede následným nasazením zpět. Pomůcku tedy lze opakovaně použít.

HASIČI ZDOLALI POŽÁR V SOKOLOVNĚ KLAMOVKA

V Praze 5 - Košířích ve čtvrtek 28. dubna 2011 odpoledne hořela sokolovna Klamovka. Oheň zachvátil půdu nad tělocvičnou. Na místě zasahovaly tři hasičské jednotky, které požár zhruba po hodině uhasily. „Zraněn nebyl nikdo," řekla mluvčí hasičů Pavlína Adamcová. Oheň byl nahlášen ve 14. 35 hodin, a po šedesáti minutách už místo sbor opustil. Příčinou byla závada na elektroinstalaci. Plameny způsobily škodu 100 tisíc korun. „Hasiči uchránili majetek za 39 milionů," doplnila Pavlína Adamcová. Objekt patří košířskému Sokolu. Je v něm i legendární restaurace, kde se za socialismu scházely osobnosti českého undergroundu.

V ÚŘADU PRÁCE NA SMÍCHOVĚ DOŠLO KE KRÁDEŽI

Strážníci Prahy 5 v pondělí 1. dubna 2011 zadrželi v ulici Viktora Huga čtyřiatřicetiletého muže, který kradl v kanceláři úřadu práce v Praze 5. Muž odcizil notebook, videotelefon a další věci. Hlídka strážníků byla do Kartouzské ulice vyslána krátce po šesté hodině ráno. „Strážníci se dostavili na místo a před domem je již čekala postižená, která jim sdělila, že muž i s věcmi utekl do ulice Viktora Huga. Strážníci po chvilce podezřelého zahlédli, jak se schovává mezi zaparkovanými vozidly. Zde ho hlídka dostihla a společně se vrátili do budovy úřadu práce," řekla mluvčí strážníků Jana Přikrylová. Jedna z pracovnic úřadu muže identifikovala a potvrdila, že dva kufříky, notebook a videotelefon, které muž odnesl, jsou její a měla je v kanceláři ve skříňce.

KVETEN 2011

Z radnice

RADNICE PRAHY 5 VYPSALA GRANTY

Zastupitelé radnice Prahy 5 na jaře letošního roku schválili podmínky pro různé formy rozvojové pomoci v podobě grantů. Na zasedání dne 28. června 2011 pak schválili vyhlášení druhého kola grantů MČ Praha 5 pro oblast podnikání „Podpora a rozvoj podnikání na Praze 5“. Grant je určen zejména pro neziskové organizace – občanská sdružení, obecně prospěšné společnosti, školy, profesní a hospodářské komory, jejichž aktivity mají efekt na podnikání na území MČ Praha 5. Granty byly vypsány i pro oblast sportu. Sportovci a sportovní kluby mohou letos získat finanční podporu od Prahy 5 ve výši až 1,7 milionu Kč. Ţádost mohly podávat jak právnické, tak i fyzické osoby. Vypsáno bylo grantové řízení i pro další oblasti: sociální, školství, kulturu a rozvoj kulturních aktivit, pro vlastníky nemovitých kulturních památek a v oblasti ekologických programů. V současné době se v městské části Praha 5 uskutečňují tři projekty s finanční podporou z evropských fondů.

POBOČKA MĚSTSKÉ KNIHOVNY V OSTROVSKÉHO ULICI

Městská část Praha 5 podporuje provoz pobočky Městské knihovny v ulici Ostrovského už od roku 2007. Ani letos (2011) tomu nebude jinak. Zastupitelé na svém 6. zasedání konaném dne 3. května 2011 rozhodli o podpoře moderní knihovny. Ta již v roce 2008 zahájila automatizovaný provoz pro veřejnost. Pobočka přesto nadále zůstává komunitní knihovnou s individuálním přístupem k uživatelům a s rozsáhlou kulturně vzdělávací činností. Knihovna v Ostrovského ulici se zaměřuje především na děti, mládež a seniory, kteří tvoří více než polovinu čtenářů. Pro uvedené skupiny se zde konají různá kulturní představení, která jsou hojně navštěvována. Pobočka zajišťuje i donášku knih méně pohyblivým nebo nemocným seniorům. Nabízí také asistenční služby pro starší občany, které například spočívají v pomoci při výběru knižních titulů.

VÝSTAVNÍ PLÁN GALERIE PORTHEIMKA VYŠEL TISKEM

Radnice Prahy 5 vydala v podobě přehledné brožury výstavní plán Galerie Portheimka na rok 2011. V úvodu starosta Prahy 5 MUDr. Radek Klíma řekl: „ Je mí ctí představit bohatý kulturní program, který nabídne galerie Portheimka v letošním roce… Galerie může svým pestrým programem obohatit široké spektrum zájemců o umění. Návštěvníci se mohou těšit na výstavu fotek Zdeňka Chrapka nebo kresby, knižní ilustrace a ukázky z Večerníčků od Vladimíra Jiránka….“ V katalogu je uvedeno celkem osm velkých výstav, které až do konce roku 2011 proběhnou v prostorách Portheimky. K vrcholům sezony bezesporu bude náležet výstava věnovaná velkému českému hudebnímu skladateli Antonínu Dvořákovi (8. 9. 1841 − 1. 5. 1904), který zde mnohokrát osobně koncertoval. K zajímavostem náleží skutečnost, že jako první skladba po přistání amerických astronautů na Měsíci zazněla v USA Dvořákova Novosvětská symfonie. Výstavní cyklus v listopadu obohatí přehledná expozice spojená se jménem experimentálního českého architekta Karla Pragera (1923−2001), jehož stavební realizace najdeme i v Praze 5. V prosinci si zde návštěvníci budou mít možnost prohlédnout český filmový plakát. Katalog k vydání připravil Petr Ţantovský. Brožura vyšla 1. května 2011.

Úřední oznámení

VÝBĚROVÉ ŘÍZENÍ NA SLUŽBY ADVOKÁTŮ

Málokterá pražská radnice si vystačí se svým právním oddělením. Kromě vlastních zaměstnanců většinou najímají externí advokátní kanceláře, které odměňují buď paušálně, nebo jim vyplácejí hodinovou sazbu za čas, který strávili na konkrétních úkolech. Nové právníky si letos obstarala radnice městské části Prahy 5, kde se po loňských komunálních volbách obměnila politická reprezentace. Městská část oslovila tři kanceláře a vybrala tu nejlevnější nabídku s hodinovou sazbou 3 588 Kč, kterou podala advokátní kancelář Erhartová, Vítek.

EVROPSKÉ FONDY - PROJEKT ŘÍZENÍ LIDSKÝCH ZDROJŮ V PRAZE 5

Městská část Praha 5 začátkem roku 2011 získala finanční podporu z Evropského sociálního fondu. Finance z Operačního programu lidské zdroje a zaměstnanost jsou určeny na projekt „Řízení lidských zdrojů v Praze 5“. Hlavním cílem je posílení institucionální kapacity a efektivnosti výkonu Úřadu městské části Praha 5. Součástí projektu bude podstatné zkvalitnění a zefektivnění vzdělávání pracovníků a zlepšení kvality řízení lidských zdrojů. Mezi hlavní aktivity projektu patří zpracování personálního auditu, který navrhne rozvojový program organizace a následné vzdělávání vedoucích pracovníků úřadu. Projekt, který se bude postupně realizovat, vychází z potřeby zlepšit kvalitu řízení Úřadu městské části Praha 5 a snahy dosáhnout co největší efektivity v rámci poskytování služeb pro občany a ekonomického vynakládání veřejných prostředků. Úřad městské části Praha 5 zaměstnává 290 pracovníků. Celkový rozpočet projektu činí 4, 6 milionu Kč. Dne 23. května 2011 ukončila společnost Business Field Managment s.r.o., personální audit zaměstnanců Úřadu městské části Praha 5. Na základě výsledků tohoto auditu bylo detailně připraveno zadávací řízení na výběr dodavatele vzdělávacích aktivit.

Územní rozhodování a stavební aktivity

CENY STAVEBNÍCH POZEMKŮ STÁLE ROSTOU

Zatímco ceny nemovitostí klesají, ceny pozemků jdou dlouhodobě nahoru. Nákup vhodných pozemků tak stále častěji volí nejen lidé, kteří chtějí stavět dům, ale i ti, kteří chtějí bezpečně uložit peníze. „Proti předešlým obdobím letos (2011) růst cen pozemků celkově zrychlil. Nejvíc stouply ceny v okolí velkých měst, kde je poptávka nejvyšší,“ řekl Petr Němeček, ředitel odboru nemovitostí Hypoteční banky. „Pěkných pozemků pro rezidenční bydlení není mnoho, což se projevuje v jejich cenách, které jsou většinou ještě vyšší než před dvěma lety. Pozemky navíc ubývají, a proto lze očekávat jejich zhodnocování,“ souhlasí Michal Pich, jednatel společnosti EuroNet Media, která vlastní síť realitních portálů. „Například na území hl. m. Prahy ceny od vypuknutí hospodářské krize v roce 2008 stouply zejména v okrajových částech, jako jsou Horní Počernice nebo Lipence v Praze 5. V současnosti se zde neprodává pozemek ke stavbě rodinného domu pod cenou pět tisíc korun za metr čtvereční,“ řekl obchodní ředitel Next Reality Group Robert Hanzl. V rámci Prahy se investovat do pozemků rozhodně vyplatí i v dalších oblastech, jako jsou například Ďáblice či Troja v Praze 8 či lokalita Vidoule v Praze 5. Při koupi pozemků velkou roli hraje občanská vybavenost a dostupnost. Kupující většinou požaduje pokud možno kompletní inženýrské sítě, tedy elektřinu, vodu, kanalizaci, plyn či telefon, a jejich přípojky na pozemku. Za každou chybějící inženýrskou síť a možnost napojení cena pozemku klesá přibližně o 10 procent. Zpravidla je největší zájem o lokality v sousedství tradiční zástavby rodinných domů. Kromě umístění je jednou z nejdůležitějších částí mozaiky určující cenu pozemku územní plán. „Změna územního plánu může z bezcenného pozemku jedním okamžikem učinit několikamilionovou investici. Rozdíly v cenách jsou několikasetnásobné. Proto se v souvislosti se změnami v územním plánu stávají pozemky terčem spekulantů. „Když je zveřejněn územní plán pro další roky, je více než jisté, že vhodné pozemky skoupili noví vlastníci, kteří o něm vše věděli,“ tvrdí Martin Ďuriš, regionální ředitel realitní kanceláře Sting. Pozemky s potenciálem raketového růstu cen se ale samozřejmě přes realitky neprodávají.

Podniky a podnikatelé

MEZINÁRODNÍ REALITNÍ FIRMA INVESCO ZÍSKALA BUDOVU V KOMPLEXU ANDĚL CITY

Investice do komerčních nemovitostí ve výši 1,5 miliardy eur, v přepočtu zhruba 37 miliard korun, předpovídá České republice pro letošní rok mezinárodní poradenská společnost Jones Lang LaSalle (JLL). Za uplynulé pololetí investoři nakoupili kancelářské budovy, průmyslové areály a obchodní centra za 650 milionů eur, za téměř šestnáct miliard

korun. V poslední době se k nákupu rozhoupaly hlavně německé fondy. Manažer realitních investic Invesco získal kancelářskou budovu v komplexu Anděl City na Smíchově. Dosavadním majitelem byla společnost UBX Praha 2, patřící rakouské skupině UBM. Invesco koupilo nemovitost pro svého klienta, kterým je německý penzijní fond Nordrheinische Ärzteversorgung. Cenu transakce ani jedna ze stran neuvedla. Pětipatrová budova na Smíchově v ulici Karla Engliše má přes čtyři tisíce metrů čtverečních kanceláří a konferenční centrum. Hlavními nájemci jsou přepravní gigant Maersk a finanční skupina UBS. Poradcem Inveska při této akvizici byla mezinárodní společnost Cushman&Wakefield. „Kancelářský trh na Andělu je přirozeným pokračováním historického centra a doplňují jej významné maloobchodní a hotelové investice v okolí. Proto jsme rádi, že jsme pro našeho klienta mohli získat tuto nemovitost," uvedl šéf středoevropských transakcí Inveska Tomáš Pícha. Na Smíchově jde v krátké době už o druhou významnou akvizici. Začátkem léta koupila německá společnost Kallisto Neunundvierzigste Vermögensverwaltungs nedaleký Palác Anděl. Skupina Aberdeen Immobilien, obhospodařující fond Degi International, ho prodala za 52 milionů eur, v přepočtu přes jednu a čtvrt miliardy korun.

Doprava

NEJVYTÍŽENĚJŠÍMI PRAŽSKÝMI TRAMVAJEMI JSOU LINKY 22 A 9, TRAMVAJOVÝM UZLEM JE KŘIŽOVATKA ANDĚL

Nejvytíženějšími pražskými tramvajovými uzly zůstávají křižovatka Anděl, náměstí I. P. Pavlova a Palmovka. Nejvíce lidí sveze tramvaj číslo 22, která jezdí z Bílé Hory do Nádraží Hostivař, a linka 9 mezi sídlištěm Řepy a Spojovací. Vyplývá to z třídenního rozsáhlého průzkumu, který v období 10. a 12. května 2011 uskutečnily dopravní podnik (DPP) a organizace Ropid. Spolupracovalo na něm asi 1700 sčítačů, především studentů dopravních škol a zaměstnanců dopravního podniku a Ropidu. Komisaři sledovali obsazenost všech tramvajových spojů od 6. 00 hodin do 23. 00 hodin. Celkem sečetli více než milion cestujících. „Výsledky ukázaly stabilní počet cestujících i neměnný průběh dopravních špiček," uvedl Dan Drápal z Ropidu. Naopak potvrdil, že počet pasažérů je oproti podobnému průzkumu z roku 2008 rovnoměrněji rozložen mezi jednotlivé spoje a snížil se počet vozů, kde se lidé příliš mačkají. Nejvytíženější tramvajovou linkou je podle průzkumu číslo 22, kterou se za den svezlo více než 125 000 lidí. Na druhém místě je linka 9 se 110 000 cestujícími. Tramvaj číslo 10, která obsadila třetí místo, přepravila téměř 68 000 lidí. Nejvíce cestujících využilo tramvajový uzel na Andělu, celkem na něm nastoupilo či vystoupilo téměř 88 000 lidí. Na I. P. Pavlova tramvaj použilo o 17 000 cestujících méně a na Palmovce téměř 58 000 lidí. Průzkum ukázal, že oproti roku 2008 se lidé v tramvajích méně tlačí. „K odlehčení přetížených spojů přispělo zejména sloučení linek 22 a 23 a změna trasy linky 16 na Smíchov a do Košíř, kde pomohla velmi vytížené lince 10," poznamenal Dan Drápal. Ropid si dále pochvaluje úspěšnost takzvaných páteřních linek, tedy tramvají číslo 9, 17 a 22, které jezdí v krátkém časovém intervalu. V místech, kde byl interval zkrácen, významně vzrostl počet cestujících, ukázal průzkum. Naopak mírný pokles, asi 4000 cestujících v každém směru, byl zaznamenán na nejvytíženější pražské trati mezi I. P. Pavlova a Karlovým náměstím, což je důsledek zavedení expresní autobusové linky 125 mezi Jižním Městem a Smíchovem, která odlehčilo právě přestupnímu uzlu I. P. Pavlova.

NEJDELŠÍ TRAMVAJOVÉ STOUPÁNÍ JE NA BARRANDOVSKÉ ESTAKÁDĚ

Na tramvajové trati Hlubočepy - Sídliště Barrandov jsou dva tramvajové podjezdy a dvě tramvajové estakády. A aby to nebylo málo, je tato trať i nejdelším tramvajovým stoupáním v zemi. Z vozů mají cestující nádherný výhled na Prahu i na železniční unikát zvaný Pražský Semmering. Několik metrů za stanicí Hlubočepy tramvaj vjede do táhlého pravotočivého oblouku na první 418 metrů dlouhou estakádu, kterou tvoří jedenáct polí. Stoupání zde dosahuje sklonu 60 %. Na samém začátku estakády je viditelná dilatace kolejí, která při teplotních výkyvech umožňují jejich posun až o 40 centimetrů. Na vnitřní straně kolejnic jsou namontovány pojistné ocelové úhelníky. Ty mají v případě vykolejení vozů zastavit pohyb tramvaje v takzvaném štěrkovém loži. Trať je vybavena i dalšími bezpečnostními prvky. Velmi nápadná jsou jeden a půl metrů vysoká, vzájemně provázaná betonová zádržná svodidla. Mezi nimi je evakuační chodník. Maximální výška trati nad okolním terénem je až 31 metrů (výška je tedy přibližně stejná, jako když stojíte v desátém patře paneláku). Druhá estakáda má větší podélný sklon (62%), je dlouhá 304 metrů a obsahuje stejné bezpečnostní prvky. Na příjezd tramvaje do stanice Geologická upozorní cestující tzv. světelná hrana, která se rozbliká přibližně 30 vteřin před příjezdem. Následuje zastávka K Barrandovu. Má nezaměnitelnou architektonickou podobu, které dominuje modrá barva a zastřešená nástupiště. Trať pokračuje otevřeným kolejištěm v zahloubení, které doplňují smaltované plechy podobné těm, které známe z metra, zejména z trasy B. Ná-

sleduje stanice Chaplinovo náměstí, jejíž opět nezaměnitelné architektuře s jednotícími prvky dominuje tentokrát červená barva. Konečnou zastávkou je Sídliště Barrandov.

Kultura

NOC KOSTELŮ ZAUJALA PŘEDEVŠÍM DĚTI

V pátek 27. května 2011 se v pražské metropoli otevřelo na 86 kostelů, chrámů a klášterů, kolem Prahy pak dalších 69 památek. Zájemci se tak mohli podívat do běžně nepřístupných míst, v řadě z nich byl připravený program: prohlídky s průvodcem, povídání pro děti a hudební vystoupení. V rámci exkurzí byl pro návštěvníky otevřen i smíchovský arciděkanský kotel sv. Václava. „Koukej, tati," špitla malá holčička, která seděla otci za krkem, zavýskla a napřáhla ruku na pestrobarevnou vitráž, která ji zaujala. Začala komentovaná prohlídka, ticho svatostánku prolomila až slova průvodce Petra Chvátala. „Jsem dlouholetý návštěvník tohoto kostela, nejsem žádný historik," představil se. Nicméně o smíchovském kostele toho věděl dost a zvládl odpovídat i na otázky, které si posluchači připravili. „Kostel byl dostavěn v roce 1885 z veřejných sbírek a nahradil původní románský kostelík na Arbesově náměstí. Jako v jednom z mála tu najdeme sloupy i oltáře, které jsou celé z mramoru nebo dubového dřeva," popisoval neorenesanční stavbu v pětačtyřicetiminutové prohlídce. Loňské Noci kostelů se v Praze zúčastnilo padesát tisíc lidí, to však bylo církevních památek zpřístupněno o polovinu méně než v letošním roce. Soutěž o nejlepší sci-fi povídku proběhla v Praze 5 Porota při středečním ceremoniálu 25. května 2011 v Městské knihovně v Praze na Smíchově oznámila vítězné povídky literární soutěže AI 2051 a jejich autory. Hlavní cena putuje k Janu Ježkovi za práci s názvem Dům paměti. Sci-fi povídka autora z Myslejovic se podle mínění poroty vedené legendou české sci-fi Ondřejem Neffem nejlépe trefila do zadání literární soutěže, jež měla vystihnout podobu světa za čtyřicet let a naši budoucí koexistenci s informačními technologiemi a umělou inteligencí. Porotci měli z čeho vybírat: celkem bylo do prvního ročníku soutěže, organizované společností Intel a časopisem Pevnost, zaregistrováno 142 sci-fi povídek, z nichž prvních deset bylo odměněno. Tři vítězné povídky byly v Pevnosti publikovány. Šéfredaktor časopisu Pevnost Tomáš Němec k vítězné povídce Dům paměti, která z pohledu uměle vytvořené bytosti originálně pojednává o hodnotě emocí, paměti a lidských vztahů, uvedl: „Vítězná práce Jana Ježka Dům paměti měla nadstavbu, která ostatním chyběla: nadhled, humor a skoro až bradburyovsko-dickovskou náladu. Díky tomu, že autor splnil zadání: predikovat vývoj technologií ve čtyřicet let vzdálené budoucnosti a zároveň nezapomenout na člověka, uspokojil jak porotce-technokraty, tak porotce-humanisty." Organizátoři jsou s prvním ročníkem navýsost spokojeni. České filmové plakáty v Portheimce Místostarosta MČ Praha 5 JUDr. Petr Lachnit (ČSSD) v pondělí 30. května 2011 v 18,00 hodin zahájil v Galerii Portheimka, Štefánikova č. 12, Praha 5 výstavu „Český filmový plakát". Autorský filmový plakát je svébytným uměleckým dílem, jehož tvorbě se v letech 1950–1989 věnovali přední umělci. V takovém rozsahu se filmové plakáty realizovaly pouze v Československu a v Polsku. Autorské plakáty vznikaly nejen k americkým nebo italským filmům, ale i k snímkům z východní Evropy. Zajímavé jsou plakáty k japonským filmům, sovětským budovatelským ságám nebo k domácí kinematografii 60. let. Výstava představila stručnou výseč z tohoto u nás před rokem 1989 tak prosperujícího uměleckého žánru. Mohli jsme si zde prohlédnout práce padesáti nejvýznamnějších československých výtvarníků, kteří se tvorbě filmových plakátů věnovali, například Milana Grygara, Karla Vaci, Josefa Vyleťala, Zdeněka Zieglera aj. Nechyběly zde ani práce Libora Fáry, Karla Teissiga, Clary Istlerové a dalších špičkových výtvarníků. Výstava v Portheimce trvala do konce června letošního roku.

Zdravotní a sociální péče

PRAHA 5 USPOŘÁDALA JIŽ 12. ROČNÍK DNE ZDRAVÍ

Občany, kteří měli zájem si nechat změřit tlak, vyšetřit hladinu cholesterolu, stanovit množství skrytého tuku v těle přivítal v úterý 31. května 2011 JUDr. Petr Lachnit (ČSSD), zástupce starosty páté městské části, v Centru sociální a ošetřovatelské pomoci ve Štefánikově ulici. Návštěvníků se tentokrát sešlo mnoho a kromě již zmíněných vyšetření se mohli poradit s odborníkem ze Státního zdravotního ústavu v Praze o stylu zdravé výživy vzhledem k věku a získat tak inspiraci pro jídelníček v podobě „pyramidy zdravé výživy". Důležitá byla i pomoc při odvykání kouření. „Den zdraví propaguje optimální životní styl a napomáhá ke zvýšení informovanosti veřejnosti o prevenci kardiovaskulárních a nádorových onemocnění, čímž přispívá k zlepšení zdravotního stavu populace." řekl Petr Lachnit při zahájení osvětové akce.

Veřejně prospěšná činnost

PŘEDSEDA STRANY VĚCI VEŘEJNÉ RADEK JOHN JE MIMO JINÝCH SVÝCH POLITICKÝCH FUNKCÍ I ZASTUPITELEM PRAHY 5

Staronovým předsedou strany Věci veřejné (VV) byl opětovně zvolen Radek John. Ve volbě přes internet a mobilní telefony mu dalo hlas 1197 z 6225 lidí, kteří směli o šéfovi rozhodovat. Hlasování začalo ve čtvrtek 19. května 2011 a skončilo v pondělí 23. května 2011. Představitelé obou větších koaličních stran očekávají, že VV budou po Johnově znovuzvolení plnit vládní program a prosazovat navržené ekonomické reformy. Na tiskové konferenci Radek John řekl, že on a vedení strany se nyní budou snažit udržet jednotu Věcí veřejných. Měly by se podle jeho slov stát „republikovou stranou se silným hlasem z krajů“ a usilovat o to, aby byly „nejsociálnější“ z vládních stran. V křeslech místopředsedů by rád viděl své protikandidátky z předsednické volby - šéfku poslaneckého klubu VV Karolínu Peake a olomouckou poslankyni Dagmar Navrátilovou. Vít Bárta, o němž se mluví jako o faktickém šéfovi VV, svou kandidaturu na předsedu VV stáhl. Radek John jej označil za „nejsilnějšího vyjednavače“ strany, který by měl za úkol v koalici vyjednávat o chystaných reformách. Na výsledku předsednické volby mimo jiné závisí další obsazení některých ministerských křesel ve vládě. Po nejrůznějších skandálech odešel Vít Bárta z postu ministra dopravy, Radek John se přesunul z vnitra do křesla vicepremiéra pro boj s korupcí. To ale opustil. Věci veřejné si za svůj úkol vybraly boj proti korupci. Nejmenší koaliční strana se ale sama potýká s řadou afér. Strana VV má zhruba 18 000 registrovaných příznivců. Vizitka staronového předsedy strany Věci veřejné (VV) Radka Johna (56) je následující: *6. prosince 1954 v Praze. Vystudoval scenáristiku a dramaturgii na Filmové a televizní fakultě Akademie múzických umění v Praze; absolvoval studijní pobyt na World Press Institute v St. Paul v USA. Předchozí zaměstnání: redaktor časopisu Mladý svět (1980–1993), scenárista Filmového studia Barrandov (1981–1990), v letech 1993–2009 redaktor televize Nova, kde byl mimo jiné šéfredaktorem publicistiky či šéfproducentem pořadu Na vlastní oči. Mnohonásobný vítěz ankety o nejoblíbenější osobnosti televizní obrazovky TýTý v oblasti moderátor, absolutní vítěz ankety TýTý za rok 1995. Autor řady filmových scénářů. Od 27. června 2009 je předsedou strany VV; od 29. května 2010 je členem Poslanecké sněmovny Parlamentu ČR. V červenci 2010 byl jmenován ministrem vnitra a místopředsedou vlády, 21. dubna 2011 byl ale odvolán z funkce ministra vnitra. Ve vládě zůstal jako vicepremiér odpovědný za boj s korupcí, na tuto funkci však rezignoval a 20. května 2011 jeho demisi prezident republiky přijal. Od loňského října (2010) je také členem zastupitelstva MČ Praha 5.

OBLASTNÍ SDRUŽENÍ ODS PRAHA 5 SI ZVOLILO NOVÉHO PŘEDSEDU

Novým předsedou Oblastního sdružení ODS Praha 5 se stal Mgr. Zdeněk Zajíček, stávající náměstek ministra financí, kterého delegáti oblastního sněmu podpořili více než 90 procenty hlasů. „Oblast Prahy 5 se dokázala sjednotit, má svoji jasnou vizi pro budoucnost. Považuji svůj mandát i mandát svých místopředsedů za velmi silný, je to pro nás jednoznačný závazek, aby se naše oblast vrátila na výsluní nejúspěšnějších sdružení v Praze, na místo, kam ještě v nedávné minulosti patřila,“ komentoval své zvolení nový předseda. Na dotaz, jak se cítí ve funkci předsedy ODS v Praze 5, odpověděl: „Jsem pětkový patriot. V kostele sv. Václava jsem pokřtěný, v Praze 5 jsem vyrůstal, chodil na základní školu, na gymnázium, hrál basketbal, pracoval. Mám tady hluboké kořeny, které jsem nikdy nepřetrhal, ať už mě život zavanul kamkoli. Byl jsem jeden z těch, kdo byl u budování pětkové ODS, a proto mi nebylo jedno, jak to s ní v Praze 5 dopadne. Situace nebyla dobrá. Ztráta přízně voličů, ztráta důvěry, obrovské zklamání z prohraných voleb, odchod do opozice, ztráta respektu uvnitř pražské i celostátní ODS… Věřím, že dokážeme během tohoto volebního období nejen připravit kvalitní a zajímavý tým pro budoucí volby, ale také že budeme korektní a tvrdou opozicí současnému vedení radnice… Výkonná rada ODS zrušila licenci Místnímu sdružení Smíchov. Co bude s členy tohoto místního sdružení? Věřím, že všichni ti, kteří zůstanou v ODS a budou chtít aktivně pokračovat, najdou své uplatnění. Někteří v jiném místním sdružení, kam mohou kdykoli přestoupit, nebo někteří požádají o udělení nové licence…“ (Pravá 5. Zpravodaj Oblastního sdružen ODS Praha 5. č. 7, květen 2011 - kráceno)

Sport a zábava

PŘI CESTĚ NA KARLŠTEJN ZAVÍTAL CÍSAŘ A KRÁL KAREL IV. I NA SMÍCHOV

Po dva dny (4.– 5. června 2011) putoval Královský průvod s korunovačními klenoty Svaté říše římské z katedrály sv. Víta na hrad Karlštejn. Průvod procházel obcemi podél Berounky, kde lidé slavili návštěvu císaře. V obci Karlštejn se na závěr slavnosti konal rytířský turnaj o titul Českého

rytíře, jediný svého druhu v Česku. V neděli večer uložili císař Karel IV. spolu s vítězným českým rytířem korunovační klenoty v kapli sv. Kříže. První zastávka se při cestě na Karlštejn však uskutečnila v sobotu 4. června 2011 v 10.45 hodin před kostelem sv. Václava na Smíchově. Císař zde pozdravil starostu Prahy 5 MUDr. Radka Klímu a přivítal se i s občany Prahy 5. A ti měli na oplátku možnost se pobavit různými atrakcemi, které jim předvedli středověcí rytíři, kouzelníci, žongléři a šašci, doprovázející panovníka na jeho cestě.

BULHARSKÁ KULTURA SE PŘEDSTAVILA V ZAHRADĚ KINSKÝCH

Bulharský folklorní den se letos konal v sobotu 28. května 2011 v Kinského zahradě v Praze 5. Událost pod záštitou starosty Prahy 5 MUDr. Radka Klímy slavnostně zakončila turistický projekt „100 turistických NEJ Bulharska“. Konala se za spolupráce s Národopisným muzeem Národního muzea Praha. Venkovní program probíhal v nejbližším okolí muzea, kde se předvedl například pražský taneční soubor Balgari, folklorní soubor Pirin z Brna nebo se zde konal zábavný kurz bulharštiny. K ochutnávce se nabízela i bulharská vína. V prostorách muzea pak na děti čekal turnaj v pexesu nebo soutěžní kviz na téma Bulharsko. Návštěvníci si také mohli prohlédnout etnografickou výstavu a ukázky bulharských lidových řemesel.

V PRAZE SE HRÁL POPRVÉ GOLF NA CÍSAŘSKÉ LOUCE

„Krávy měly tenkrát přednost,“ říká s nadsázkou historik českého golfu Prokop Sedlák. Vzpomíná na začátky Golfového klubu Líšnice, jednoho z prvních golfových klubů u nás, který spoluzakládal ve 20. letech minulého století jeho otec. Vše začalo v roce 1923, kdy si šest mladých právníků přivezlo z pobytu v Anglii starší golfové hole a začalo s nimi nadšeně zkoušet první „odpaly“. V té době se golf na území mladé republiky hrál buď v lázeňských klubech v Mariánských Lázních a Karlových Varech, které o jinou než lázeňskou golfovou klientelu příliš nestály, nebo na soukromém hřišti šlechtického rodu Ringhofferů ve Volešovicích. Za první republiky u nás hrálo golf jen několik set lidí, počet golfistů určitě nepřesáhl číslo pět set. Dnes je naopak golf v Česku relativně masovou záležitostí. Hraje ho kolem 50 000 registrovaných golfistů a golfový svaz patří k nejsilnějším sportovním svazům u nás vůbec. Tento sport už přestává být něčím výjimečným - v mnoha klubech je roční členství levnější než v lepší posilovně. První golfové míčky létaly už v roce 1898 v Praze na Císařské louce, později na Císařském ostrově za Stromovkou a na pláni za Petřínem v místech dnešního strahovského stadionu. To ovšem byla jen provizorní hřiště. Nadšenci hráli do vyhrabaných jamek označených červeným praporkem. Golfu tehdy propadla například rodina Ringhofferů, která si těsně před první světovou válkou na pozemcích ve Volešovicích za svým zámkem zřídila hřiště. A tak vznikl první český golfový klub: Golf Club Praha (GCP). O jeho založení se nejvíce zasadili baron František Ringhoffer spolu s anglickým velvyslancem sirem Georgem Clerkem a inženýrem Jaroslavem Jahnem. V roce 1925 se jim podařilo najít vhodné místo v Praze 5 - Motole, které si přípravný výbor pronajal a upravil na golfové hřiště (dnes zde stojí Nemocnice Na Homolce). O rok později vznikl vlastní Golf Club Praha. O důležitosti tohoto kroku svědčí i fakt, že vznik hřiště finančně podpořilo i československé ministerstvo zahraničí. „Scházela se tam opravdu vybraná společnost,“ vysvětluje Prokop Sedlák. A má pravdu. Stačí se podívat na čestný výbor klubu: čestným předsedou byl Jan Masaryk, dále primátor hlavního města Prahy Karel Baxa, ministr zahraničí Edvard Beneš či generálové Radola Gajda a Zdenko Weinerek.

Městská zeleň a ekologie

NÁMĚSTÍ 14. ŘÍJNA OŽILO OVCEMI A KOZAMI

Pátá městská část na začátek května připravila den chovu ovcí a koz. Přímo na smíchovském náměstí 14. října si lidé mohli prohlédnout dvě až tři desítky živých zvířat, nechyběly ukázky stříhání ovcí a předení z ovčí vlny, jak potvrdil Richard Konrád ze spolupořadatelského Svazu chovatelů ovcí a koz. Akce se uskutečnila v sobotu 7. května 2011.

Od 9. 00 hodin si zájemci mohli prohlédnout různá plemena ovcí a koz i s jehňaty a kůzlaty. „Návštěvníkům jsme také předvedli stříhání ovcí profesionálními střihači, kteří se účastní také mezinárodních soutěží,“ uvedl Konrád.

Bezpečnost občanů

DOPRAVNÍ SOUTĚŽ MLADÝCH CYKLISTŮ ZVYŠUJE BEZPEČNOST DĚTÍ

Ve čtvrtek 5. května 2011 proběhla na dopravním hřišti ZŠ Chaplinovo náměstí Dopravní soutěž mladých cyklistů. Sportovně – výchovnou akci zaštítil starosta Prahy 5 MUDr. Radek Klíma. Organizaci zabezpečila Městská policie a BESIP. Dopravní výchova, která je pro děti ze základních škol zatím nepovinná a záleží pouze na rozhodnutí vedení jednotlivých škol, napomáhá ke zlepšení bezpečnosti na silnicích. Městská policie spolu s BESIPem přednáší dopravní výchovu necelý rok a za tuto dobu žádné dítě neutrpělo smrtelný úraz při jízdě na kole. Je tedy vidět, že mladí posluchači jsou vnímaví a předpisy dodržují. Děti ze základních škol Prahy 5 a Prahy 13 soutěžily ve znalostech pravidel silničního provozu, v bezpečné jízdě po dopravním hřišti, které lemovalo množství dopravních značek, nebo ve schopnosti poskytování první pomoci. Chlapci a dívky ve věku 10 – 12 let, všichni s ochrannými přilbami, se nenechali zahanbit před svými spolužáky, kantory a téměř dvěma desítkami policistů, kteří na spravedlivý a bezpečný průběh soutěže dohlíželi. Dětské dopravní hřiště na ZŠ Chaplinovo náměstí využívají kromě základních škol z Prahy 5 také základní školy z Prahy 13, které ve svém obvodě zatím žádné nemají. Soutěž tak ze šesti přihlášených základních škol vyhrála právě jedna „přespolní“ – ZŠ Trávníčkova. Ceny pro první tři nejlepší skupiny žáků předal Ing. Jiří Vejmelka, místostarosta Prahy 5 pro oblasti dopravy a životního prostředí.

FOTBALOVÉ UTKÁNÍ POLICISTŮ - KOŠÍŘSKÝ KOŠÍK

Starosta Prahy 5 MUDr. Radek Klíma převzal záštitu nad fotbalovým utkáním „Košířský košík“. Sportovní klání policistů se uskutečnilo v úterý 10. května 2011, od 8 hodin v areálu Sportovního klubu Motorlet v Praze 5 - Jinonicích. Fotbalová soutěž se konala již po sedmé a to na počest otevření místního oddělení Policie ČR Košíře. Vítězné družstvo nakonec převzalo putovní pohár, který je vyroben z vrbového proutí. Pohár odkazuje k původnímu názvu města Košíře - připomíná totiž košík. Pohár vyrobený z přírodního materiálu je v Česku raritou - během minulého ročníku byl zapsán do České knihy rekordů.

Osobnosti, výročí, zajímavosti

PŮVODNÍ PRAŽSKÁ DLAŽBA POCHÁZELA ZE SLIVENCE

Růžová, šedá a bílá jsou barvy Prahy. Metropole je nemá ve znaku ani na vlajce, ale na všech svých chodnících. Tvoří mozaiku, která nemá ve světě obdoby. Ulice se v Praze začaly dláždit od šestnáctého století. Nejprve kamennými deskami, pak kostkami. Čas zřizování prvních chodníků přichází v devatenáctém století. „Chodníky byly vyvýšené nad úroveň vozovky, nedalo se na ně vjet a chůze po nich byla bezpečnější,“ vysvětluje jejich vznik Ladislav Špaček z Národního památkového ústavu Praha. Malé mramorové kostky se jako dlažba objevily spíš náhodou. „Říká se, že si kdosi objednal mramorové trubky na vodu. Nikdy je ale nepoužil, nechal je rozlámat na malé kostky a těmi si vydláždil chodník,“ vypráví Špaček. Vítězství mozaiky na chodnících pomohla hlavně její nízká cena a praktičnost. Mramor ze Slivence nebyl drahý, štípané kostky byly vlastně odpad. Levná byla i jejich doprava, ze Slivence je bylo možné vozit až do centra Prahy po Vltavě. Kromě narůžovělého kamene ze Slivence používali dlaždiči i šedý nebo dražší bílý mramor. „Bílý mramor byl původně vyhrazený pro význačné budovy, soudy, úřady nebo třeba pro chodník před Obecním domem,“ vysvětluje Ladislav Špaček. Chodníková mozaika byla dvoubarevná, podle předem schválených vzorů, které se většinou měnily na rozhraní domů. „Některé vzory jsme navrhli ministerstvu kultury památkově chránit,“ pokračuje historik v líčení. Pražská mozaika je totiž originálem, který nemá jinde obdoby. Kostky se dnes vyrábí jinak než před lety. Místo složitého ručního štípání přišly ke slovu stroje. Kámen se na pile rozřeže na pruty a pak ho další stroj rozštípe na kostky. Postup jejich kladení ale zůstal stejný. Do metropole se typická dlažba v posledních letech vrací a nahrazuje nevzhledné dlaždice nebo asfalt. O tom, kde bude pro dlaždiče práce, rozhodují památkáři. Nejstarší dlažba v Praze se dochovala na obou koncích Karlova mostu. Původní dlažba z Juditina mostu je dodnes zabudovaná na Křižovnickém náměstí kolem sloupu se sochou sv. Václava a v suterénu hotelu Lundborg na Malé Straně.

ČERVEN 2011

Z radnice

RADNICE PRAHY 5 JE PRVNÍM MĚSTSKÝM ÚŘADEM S NABÍJECÍ STANICÍ PRO ELEKTROMOBILY

V pondělí 20. června 2011 zástupci radnice Prahy 5 slavnostně obdrželi k testování elektrický skútr. Praha 5 je totiž první pražskou městskou částí, která již v dubnu 2011 zprovoznila nabíjecí stanici pro elektromobily. Odvážný krok má přispět ke snižování emisí výfukových plynů. „Radnice plánuje ve spolupráci se zřizovatelem stanice Pražskou energetikou také výstavbu elektronabíjecí stanice pro veřejnost," oznámil starosta MUDr. Radek Klíma. Zařízení by mělo vyrůst ve Štefánikově ulici poblíž Portheimky. Zároveň radnice jako prémii navíc získala od zřizovatele stanice i odběr elektrické energie pro nabíjení do konce roku zdarma. Radní, kteří projekt podporují, uvažují o nákupu jednoho elektromobilu a dvou elektrokol. „Hlavní výhodou elektromobilů je provoz bez hluku a emisí. V tomto odvětví připravujeme také spolupráci s významnými firmami z Prahy 5," shrnul situaci zástupce starosty Prahy 5 Ing. Jiří Vejmelka.

PRAHA 5 SI PLATILA PŘEDPOVĚDI POČASÍ DOSTUPNÉ NA WEBU

Právě probíhající audit hospodaření bývalého vedení Prahy 5 ukázal, že si městská část nechávala předpovídat počasí nebo měla vlastní průzkumy veřejného mínění. Na internetu je přitom o počasí spousta dostupných informací a navíc úplně zdarma. Předpověď počasí a často politicky zaměřené průzkumy stály smíchovskou radnici každý měsíc téměř sto tisíc korun. A proč za to radnice utrácela? „Praha 5 počasí zveřejňovala na svém webu," vysvětloval situaci bývalý místostarosta Lukáš Herold (ODS) a podotkl, že kdyby úřad neplatil za vlastní zpracování předpovědi, platil by za přebírání informací. Každý měsíc stále stejný průzkum stál 80 tisíc korun. Ještě vyšší sumu platila Praha 5 několik let za to, aby zjistila, koho by lidé volili a co si myslí o tehdejším starostovi Milanu Jančíkovi. „Průzkum byl zaměřený politicky," řekla mluvčí městské části Jana Skalová. A starosta Radek Klíma (TOP 09) dodal: „Pikantní bylo, že z něj těsně před volbami vyplynulo, že tu s přehledem komunální volby vyhraje ODS. Ta je však prohrála." S uvedenými průzkumy chce nové vedení radnice Prahy 5 skončit, to ale nepůjde tak lehce. „Smlouvu je těžké vypovědět a také nemůžeme změnit politické okruhy otázek třeba na to, zda lidé chtějí farmářské trhy. Už to ale řeší právníci a na podzim (2011) by měl být kontrakt ukončen," řekla mluvčí. Nový starosta je nespokojený i s další smlouvou z éry jeho předchůdce. Za informační měsíčník Pražská pětka totiž úřad platil ročně 4, 5 milionu korun. „My jsme to zrušili a ve výběrovém řízení jsme našli firmu, která to dělá za 1, 8 milionu," uvedl Radek Klíma. Zatím jsou známy jen některé výsledky jednoho ze tří auditů hospodaření Prahy 5. „Až budou hotové, vyplynou z nich závažné věci, kvůli kterým dojde patrně na trestní stíhání," zdůraznil současný starosta Prahy 5 Radek Klíma.

V NOVĚ OTEVŘENÉ RADNIČNÍ VÝSTAVNÍ SÍNI PŘEDSTAVILI SVÉ PRÁCE STUDENTI ARCHITEKTURY

Více než desítku architektonických návrhů od drobných staveb až po urbanistické studie představili studenti Fakulty stavební a Fakulty architektury Českého vysokého učení technického v nově otevřené a celkově zrekonstruované radniční síni ve Štefánikově ulici č. 13–15 v Praze 5 na Smíchově. Vizualizace architektonických návrhů zde návštěvníci mohli spatřit od 2. června 2011 do 24. června 2011. „Každý den navštívilo výstavu okolo dvaceti zájemců.

Nejvíce preferovali návrhy zahrnující zeleň a přírodní prvky. Obdivu se ale těšily také moderně pojaté stavby na území naší městské části," zhodnotil zájem veřejnosti personál výstavy. Vystavené projekty vznikly jako studentské semestrální práce a ukázaly jednu z možných podob budoucího Smíchova. Návštěvníci si na výstavě mohli například prohlédnout oživení vltavského nábřeží, rozvoje jižní části Smíchova nebo alternativní využití Dětského ostrova. "Vize budoucí podoby Prahy 5 nastíněná mladými architekty nám slouží především jako inspirace pro současný rozvoj a stavební práce v naší městské části. Není vyloučeno, že některou ze studií v budoucnu uvidíme realizované, " doplnila Ing. arch. Elena Lacinová z ÚMČ Praha 5.

Úřední oznámení

PRAHA PLÁNUJE ZVÝŠENÍ DANĚ Z NEMOVITOSTI

Praha uvažuje o zvýšení daně z nemovitosti. Hlavní město proto rozeslalo městským částem dotaz, jaký nárůst by požadovaly. Například Praha 1 a Praha 2 navrhují trojnásobné zvýšení koeficientu, daň by se tak podle jejich návrhu zvýšila třikrát. Se zdražením souhlasí i Praha 5 nebo Praha 7. O případném nárůstu budou starostové jednotlivých pražských městských částí a zástupci hlavního města jednat na konci srpna 2011. O možném zvýšení by ale muselo rozhodnout hlavní město. Praha dosud na rozdíl od jiných velkých měst koeficient výběru daně z nemovitosti neupravovala. Nynější zvýšení by hlavnímu městu mohlo částečně pokrýt výpadky, které mu způsobila ekonomická krize nebo změna rozpočtového určení daní, kterou navrhuje ministr financí Miroslav Kalousek. Daň z nemovitosti je totiž stoprocentním příjmem městského rozpočtu. Zvýšení daně z nemovitosti tak městské části vidí jako prostředek, jak naplnit své rozpočty. O zvýšení daně však musí rozhodnout hlavní město. Zda se podaří nalézt shodu mezi všemi městskými částmi, ale není jasné. Jiné požadavky totiž mají městské části v centru a jiné na okraji metropole. Zákon však rozdílné nastavení daně v jedné obci neumožňuje.

PROGRAMOVÉ PROHLÁŠENÍ NA LÉTA 2010–2014 BYLO SCHVÁLENO

Programové prohlášení Rady městské části Praha 5 na léta 2010–2014 bylo schváleno dne 21. června 2011 usnesením 23/831/2011. V úvodní preambuli MUDr. Radek Klíma, starosta městské části Praha 5, napsal: „Rada městské části Prahy 5 si na základě mandátu, získaného od občanů pro volební období 2010–2014, vytyčila následující kroky, které považuje za klíčové při správě a rozvoji městské části Praha 5. Společným cílem všech členů rady i jejích koaličních stran je znovu prosadit dobré jméno a prestiž městské části Praha 5 a činit tak v souladu s požadavky všech jejích obyvatel. Členové rady se zavázali k maximální spolupráci v rámci koaliční dohody a k vzájemnému prosazování všech cílů, směřujících zejména ke zlepšení kvality života občanů městské části a ke zkvalitnění služeb pro všechny občany Prahy 5." Prohlášení se věnuje všem základním oblastem veřejné správy Prahy 5 a obsahuje následující kapitoly: Oblast komunikace s veřejností, Oblast územního rozvoje, Oblast rozpočtu, Oblast správy majetku a privatizace, Oblast školství, Oblast sociální, sociálních služeb, podpora rodiny a seniorů, Oblast sportu a volnočasových aktivit, Oblast kultury, Oblast bezpečnosti, Oblast životního prostředí, Oblast dopravy a dopravních služeb, Oblast právní a řízení rizik, Oblast zahraniční spolupráce a EU fondy, Oblast zdravotní a Oblast podnikání. V nedůležitější kapitole věnované rozpočtu MČ Prahy 5 stojí: „Rozpočet je základní veličinou, která přímo i nepřímo ovlivňuje životy občanů Prahy 5. Je zřejmé, že rozpočet sestavený v aktuálním roce ovlivňuje i hospodaření v dalších letech s přesahem do příštích volebních období. S tímto výhledem bude přistupovat k sestavování plánu hospodaření Rada městské části Praha 5 v období 2010–2014. Situaci komplikuje dědictví z let minulých v podobě skrytých deficitů a po masivních rozprodejích i snížená možnost generovat zisky z hospodářské činnosti. V následujících letech bude proto třeba striktně hlídat výdaje a hledat možnosti zvýšení příjmů do obecní pokladny tak, aby byl život občanů městské části co nejméně ovlivněn v negativním smyslu. Zajistíme provedení auditů, které zjistí zdroje plýtvání v MČ Praha 5 – jedná se zejména o oblasti hospodaření, administrativy, informačních technologií a investic. Cílem bude optimalizace výdajové stránky rozpočtu a snížení objemu opakujících se výdajů. Budeme důsledně využívat prostředků z fondu rezerv a rozvoje pouze na dočasné financování investičních akcí s ohledem na zachování kvality života městské části. Budeme přednostně předkládat a realizovat takové ekonomické kroky, které povedou k vyrovnanému rozpočtu bez nutnosti zapojení výnosů z privatizace a rezervního fondu do hlavní činnosti MČ Praha 5 v budoucnu."

Územní rozhodování a stavební aktivity

REKLAMNÍ POUTAČ Z PAMÁTKOVÉ ZÓNY BUĎÁNKA ZMIZEL

Obyvatelé památkové zóny Buďánka se obávali, že obří světelný poutač, který byl na popud Prahy 5 z památkové zóny koncem července 2011 odstraněn, se vrátí na své místo. Megaboard, který jim firma Media Channel (MC) postavila přímo před okna domu, kde bydlí, sice po nedávném protestu přes noc zmizel. Zdá se však, že ne na dlouho. Zástupce uvedené firmy Michal Martínek tvrdil, že stavba byla legální a má veškerá nezbytná povolení. „Monstrózní konstrukci dělníci odmontovali a odvezli. Na popud stavebního úřadu Prahy 5. Naznačili ale, že se zase brzy vrátí," řekla den po protestním happeningu Anežka Hradilová (22. 7. 2011), obývající jeden z posledních zdejších domků. „Bojím se, že si nedělali legraci. Na místě nechali betonovou patku s přívodem elektřiny," dodala. „Stavební úřad Prahy 5 nařídil demontáž konstrukce. Zřejmě našel nesrovnalosti ve stavebním povolení," konstatoval situaci místostarosta Prahy 5 Jiří Vejmelka (VV). „Reklamní plocha se možná vrátí. Musíme si ale nejdřív vše vyjasnit se stavebním úřadem. Pokud bude problém na naší straně, vše odstraníme a omluvíme se," sdělil Michal Martínek z firmy Media Channel. Dodal, že v případě pochybení by firma obnovila zeleň, která kvůli instalaci reklamní plochy musela zmizet. Nesouhlas s umístěním světelného megaboardu na hranici památkové zóny vyjádřilo několik desítek lidí včetně známých osobností. Mezi účastníky se objevil například režisér Jiří Menzel, či herci Ivan Trojan a Boris Hybner. Také zástupci radnice deklarovali podporu protestujícím a vůli megaboard odstranit.

Podniky a podnikatelé

OBLEČENÍ VE STYLU „ARMY" ČI „OUTDOOR" NABÍZÍ NA SMÍCHOVĚ FIRMA BULL

O oblečení ve stylu army či outdoor je u nás a ve světě značný zájem, lhostejno zda jde o mladší či starší generaci, ženy či muže. Tento trend si získal popularitu především proto, že oblečení se hodí pro trávení volného času a také proto, že někteří jeho výrobci výrazně zvedli kvalitu i nápaditost a odolnost vůči extrémním povětrnostním podmínkám a vyrábějí své produkty z materiálů nezřídka prověřených příslušníky armády a policie. Firma Bull, s. r. o, sídlí v Kroměříži, kde je prodejna i logistické centrum, věnující se od roku 1992 především zásilkovému obchodu. Aby vyhověla rostoucímu zájmu zákazníků, otevřela svůj první kamenný obchod na Plzeňské ulici v Praze 5 na Smíchově. Prodejna je malá, ale velmi dobře zásobená, chybí zde jen poutač s logem obchodu, protože jej sjednaná firma nebyla schopna v termínu dodat a instalovat.

KNIHKUPECTVÍ KANZELSBERGER NA ANDĚLU V NOVÉM

Celonárodní knihkupecký řetězec Kanzelsberger 1. června 2011 znovu otevřel po rekonstrukci prodejnu na smíchovském Zlatém Andělu. Obchod prošel kompletní změnou designu. Zajímavé je ladění obchodu do tmavých barev, což spolu s efektním způsobem nasvícení dotváří příjemnou atmosféru celkové prezentace. V prodejně jsou k dispozici místa k sezení, automat na kávu a čtenářský koutek v oddělení dětských knih. Nově otevřené knihkupectví Kanzelsberger také podpořil lokální reklamní kampaní zahrnující polepy v metru, CLV plakáty, distribuci letáků do schránek v lokalitě Smíchova a Malé Strany a také tiskovou inzercí. Firma Kanzelsberger provozuje osm knihkupectví v Praze a dalších 32 prodejen ve dvaceti devíti městech České republiky.

Byty a bytová politika

MĚSTO NAD MĚSTEM - VIZE ARCHITEKTA KARLA PRAGERA

Při hledaní odpovědí na otázku, proč středoevropská architektura neoslovuje zbytek světa, zjišťujeme, že ji občas chybí velkorysost. Architekt Karel Prager je jednou z nejkontroverznějších osobností české architektury druhé poloviny 20. století. Jeho tvorba nebyla doposud hlouběji zpracována, a to i přesto, že se některé jeho stavby (dostavba budovy Federálního shromáždění, Nové scény Národního divadla aj.) objevují na předních místech hodnocení v zahraničí. Razil odvážnou vizi výstavby „Města nad městem", což se mělo dotknout i nových možností bytové politiky. Zajímavé je, že principy vertikální nadstavby, které si Karel Prager ověřil na budově Federálního shromáždění, použil později v projektu experimentální bytové výstavby v Praze 5 - Košířích. Úvodní řešení představil v květnu 1973. Vznikl jeden z nejkomplexnějších výzkumů nových forem bydlení své doby. Představil nový stavební druh makrostruktury a substruktury s novou inovační stavebnicovou soustavou.

Svou teoretickou práci poprvé aplikoval na studii přestavby Košíř v Praze 5. Zásadní změna hmotové a prostorové koncepce a funkční charakteristiky otevřela možnost využít plošné rezervy jak ve staré, tak i v nové zástavbě a využít území se složitým terénním reliéfem. Studie byla doporučena v roce 1975 k realizaci, k níž ovšem nikdy nedošlo. V sedmdesátých letech světová moderní architektura měla ještě vysokou úroveň, vizi a optimismus. Postmodernismus se teprve začínal rodit. Pragerovy teorie z roku 1973 a studie projektu zástavby Košíř definitivně předstihly dobu a po více než třiceti letech jsou stále aktuální. Realizace projektu tehdy ztroskotala kvůli zaostalé československé materiálně-technologické základně.

Doprava

STÁVKA ODBORÁŘŮ ZASÁHLA I PRAHU 5

Ve čtvrtek 16. června 2011 se v Praze uskutečnila stávka proti připravovaným úsporným vládním opatřením. Stávka směřovala proti celému souboru ekonomických opatření a reforem, které mají vstoupit do života od následujícího roku 2012. Od roku 1989 se tak červnová odborářská stávka stala jedním z nejmasovějších protivládních protestů. Vůbec poprvé v historii nevyjela z depa většina souprav pražského metra, vlaků a částečně byla ochromena i pražská tramvajová a autobusová doprava. Veřejná doprava byla omezena také v Brně, Olomouci, Havířově a některých dalších městech. Místo blokád, které odbory plánovaly na pražské magistrále u Národního muzea, pochodovali stávkující Prahou. „Po jednání s odboráři došlo k dohodě, která je pro Prahu velmi příznivá," řekl k situaci pražský primátor Bohuslav Svoboda (ODS). Zároveň zdůraznil, že fungování záchranného systému bude zajištěno a nemělo by selhat. V centru města mohli lidé využít všechny vltavské přívozy linek P1 až P6. Speciálně vyplula i zvláštní lodní linka v trase Nádraží Modřany-Přístaviště u Barrandovského mostu - Ţluté lázně - Palackého náměstí. Řidiči autobusů, tramvají a vlaků si však za symbol stávky vybrali plánované zvyšování důchodového věku. Jezdit po 65. narozeninách je hazard, říkají. „Sám bych nenastoupil do autobusu s řidičem, kterému táhne na sedmdesát," podotkl jeden ze zaměstnanců Dopravního podniku hl. m. Prahy na konečné stanici v pražském Smíchově. „V kabině máme v létě i šedesát stupňů, kolabují třicetiletí kluci. Co to musí být pro takového starého člověka? S tím to sekne," řekl prošedivělý padesátník. Odboráři mimo jiné stávku zdůvodňují protestem proti několika vládním reformám - důchodové, zdravotnické či záměrem zrušit zaměstnanecké „benefity". K protestu proti úsporným vládním reformám se přidaly i školské odbory.

Školství a dětské aktivity

KONEC VLÁDNÍ KRIZE OZNÁMIL RADEK JOHN

Konec vleklé vládní krize byl dopoledne 30. června 2011 oznámen ve smíchovském podniku jménem Pitomá kavárna. Právě zde novináři od předsedy nejmenší vládní strany Věci veřejné (VV) a zastupitele Prahy 5 Radka Johna konečně dostali odpověď na klíčovou otázku posledních dní, tedy zda strana Věci veřejné splní svou hrozbu a od 1. července 2011 opustí vládní řady. Radek John pokračování vládního angažmá své strany oznámil u mrazicího boxu, ze kterého dětem za vysvědčení rozdával kornouty s kopečkovou zmrzlinou. Jeho vystoupení si už od pražských politiků i novinářů vysloužilo přezdívku „zmrzlinový projev". Z vyjádření předsedy strany tak vyplynulo, že VV přijaly, co předtím měsíce odmítaly. Základem dohody bylo, že VV přestanou vyvolávat nové spory a umožní vládě Petra Nečase (ODS) další fungování. Jako protihodnotu získaly některé programové ústupky, například rychlejší zdanění hazardu nebo definici nadstandardu ve zdravotnictví ve spolupráci s Českou lékařskou komorou. Koaliční partneři jim také potvrdili, že mají možnost obsadit resortní náměstky. Premiér vlády Petr Nečas umožnil také VV vyměnit ministra dopravy Radka Šmerdu. Nahradil ho žižkovský zastupitel za VV, devětadvacetiletý Pavel Dobeš. Čtvrtým vládním křeslem pro VV je dlouho odmítaná pozice šéfa Legislativní rady vlády spojená s funkcí vicepremiéra. Tu obsadila místopředsedkyně VV Karolína Peake. Johnova strana tak jako mávnutím proutku vymazala téměř tři měsíce trvající požadavek na odstoupení některých ministrů. Neboť před tím VV opakovaně prohlašovaly, že nebudou sedět ve vládě, ve které bude Alexandr Vondra, Ivan Fuksa nebo Miroslav Kalousek.

GRANTY NA CELOMĚSTSKÝ PROGRAM VZDĚLÁVÁNÍ BYLY SCHVÁLENY

Radní hlavního města koncem června 2011 schválili přidělení 885 600 korun školám a školským zařízením zřízených hl. m. Prahy. Prostředky jsou určeny na Celoměstský program podpory vzdělávání. Stalo se tak v rámci 2. kola grantového řízení. V tom prvním již rada rozdělila pro letošní rok takřka 13 milionů korun. „Peníze budou vesměs využity na skupinové studijní pobyty žáků v za-

hraničí a na zahraniční prezentace základních uměleckých škol," uvedl náměstek primátora pro školství Antonín Weinert. Na studijní pobyty uvolnili radní 562 tisíc korun. Například Základní umělecká škola v Praze 5, Na Popelce, obdrží 114 tisíc korun na koncertní zájezd Filharmonie mladých Praha do Spojených arabských emirátů, kam byl orchestr pozván na festival. Taneční soubor Jaro Základní umělecké školy v Praze 5 v Štefánikově ulici zase odcestuje v říjnu 2011 na Kyperský folklorní festival. Město podpoří tento projekt 90 tisíci korunami.

Kultura

BARRANDOVSKÉ FILMOVÉ STUDIUM SI PŘIPOMNĚLO 80. VÝROČÍ OD SVÉHO ZALOŽENÍ

V letošním roce si barrandovské ateliéry připomínají osmdesáti let od svého založení. Od svého vzniku se staly evropskou konkurencí amerického Hollywoodu. Připomenutí jejich vzniku se uskutečnilo v rámci Mezinárodního karlovarského filmového festivalu (červenec 2011), kdy bylo možné v prostorách karlovarské Galerie umění zhlédnout historickou expozici nazvanou „Barrandov Studio – 80 let". Unikátní výstava byla věnovaná nejen bohaté historii Barrandova, ale obracela se i k celkovému vývoji filmového řemesla. Historii Barrandova přibližuje nejen prostřednictvím dobových fotografií nebo autentických dokumentů, ale především v podobě originálních exponátů, kostýmů nebo rekvizit. Výstava například nabídla výběr nejcennějších originálů, které barrandovský fundus uchovává. „Diváci se tak mohli prohlédnout mimo jiné i kostýmy či rekvizity z Formanova oscarového Amadea, z vrcholných filmových pohádek jako Tři oříšky pro Popelku nebo autentické části úchvatné masky z Herzovy Panny a Netvora," řekla o výstavě ředitelka barrandovské divize Fundus Věra Krátká. „Věříme, že právě poodkrytí filmového zákulisí bude pro návštěvníky, kteří z velké většiny znají jen až výsledné filmové obrazy v kině, nanejvýš atraktivní. Nejde nám o historický pohled na film, nýbrž o historické přiblížení vývoje filmařiny jako takové," uvedl obchodní ředitel společnosti Barrandov Studio Petr Tichý s tím, že právě před 80 roky – přesně 23. listopadu 1931– byl proveden první slavnostní výkop základů budoucích ateliérů na Barrandově, které se v představách jejich zakladatelů měly stát přímou evropskou konkurencí hollywoodským studiím. Putovní výstava trvala až do 4. září 2011.

LETNÍ PROGRAM ŠVANDOVA DIVADLA BYL BOHATÝ

Kromě notoricky známého Románu pro ženy „Báječné léto s Michalem Vieweghem", přišlo Švandovo divadlo i s jednou volbou dosud neotřelou: adaptací jeho čerstvého románu Biomanželka. Dramatizaci a režii provedl Dodo Gombár. Premiéra se konala 30. června 2011. Biomanželka není tak jednoduchá inscenace jako Román pro ženy, snaží se o pojmenování závažnějšího tématu a je také „vzteklejší" či, chceme-li, osobnější. Autor adaptace a režisér smíchovské inscenace Dodo Gombár pak málokdy volí divácky přímočaré postupy. Spisovatel Mojmír, další z mnoha variací na alter ego spisovatele Michala Viewegha, je úspěšný, nespokojený a zamindrákovaný muž. Našel si nenápadnou knihovnici, pojal ji za manželku a odstěhoval se s ní na venkov. Postupem času se ale nestačí divit. Ţena, která měla být skromná a většinu času ho především obdivovat, případně obsluhovat nebo mu sloužit, se emancipuje.

Není bez zajímavosti, že podobně jako feminismus, tak i různé koncepty navěšené na new age a ekologii (či vše s předponou „bio") se u nás staly terčem posměchu kritiky a odporu ještě předtím, než u nás vůbec stihly zapustit kořeny. Publikum se automaticky (a to je složeno z větší části z žen!) identifikuje s Mojmírem, potažmo se vždy ochotnou slovenskou striptérkou, a vysmívá se manželce, která se prostě jen snaží nějak vyrovnat s jí vymezeným místem. Ne, opravdu není publiku k smíchu trapný chlápek, co po ženě především chce, aby mu byla po vůli a sem tam přihodila nějaké obdivné slovo, jinak aby mlčela. K smíchu jsou publiku ženy, které se s tím neidentifikují. Kromě Petry Hřebíčkové, jíž při tak výrazném exteriéru těžko věřit, že byla někdy nenápadnou knihovnicí, jsou všichni herci dobře vybraní a obsazení. A všichni, podávají standardní přijatelné výkony – Filip Čapka jako Mojmír, Kristýna Frejová coby „dula", nešťastná „biomanželka" Petra Hřebíčková ani Gustav Řezníček, obhospodařující několik vedlejších rolí, nezklamou, ale vlastně nenadchnou; jen Tomáš Pavelka s nespoutaným komediálním šarmem dokáže opakovaně zaujmout i pobavit.

RYTÍŘSKÉ KLÁNÍ NA PRAZE 5

Starosta Městské části Praha 5 MUDr. Radek Klíma převzal záštitu nad akcí Klamoklání. Nad tradičním historickým festivalem, který se pravidelně odehrává v městské části Praha 5. Občané a návštěvníci letos rytířské klání zhlédli ve dnech 3. – 5. června 2011. „Rád tuto akci zaštítím, Klamoklání se na území městské části Praha 5 pořádá již pátým rokem, tak budeme dále pokračovat v této tradici rytířských klání a historických vystoupení," řekl starosta MUDr. Radek Klíma. Česká republika se může pochlubit fenoménem, který ve světě nemá obdoby. Je jím scénický a

historický šerm. Tradice sahá do poloviny 20. století, kdy se z ukázek sportovního šermu pro veřejnost stala forma umění, ve kterém dnes vynikají české umělecké soubory. Program Klamoklání byl složen nejen z vystoupení šermířských souborů, ale také z tanečních, kejklířských a hudebních dramatických vystoupení, bez kterých by akce neměla správný charakter. Součástí festivalu byl i přehled historických a mnohdy už zaniklých řemesel a tržišť. Pro děti se zde uskutečnila velká soutěž o ceny s názvem „Rytířská odysea“.

Zdravotní a sociální péče

FAKULTNÍ NEMOCNICE V PRAZE 5 - MOTOLE OTEVŘELA ZREKONSTRUOVANÉ DĚTSKÉ ODDĚLENÍ

Ve Fakultní nemocnici v Praze 5 - Motole byla v pátek 24. července 2011 slavnostně otevřena jedna z největších dětských nemocnic v Evropě. Práce na rekonstrukci oddělení trvaly šest let a stály 4, 4 miliardy korun. Byl to nejrozsáhlejší stavební projekt ve zdravotnictví za posledních 15 let. Oddělení otevřeli první dáma ČR Livia Klausová, ředitel nemocnice Miloslav Ludvík a starosta MČ Praha 5 MUDr. Radek Klíma. Podle Miloslava Ludvíka jde o jednu z nejmodernějších dětských nemocnic na světě. „Směrem na východ je podobná v Tokiu, směrem na západ v Londýně,“ řekl. Oddělení má nové operační sály, nový pohotovostní příjem i střešní helioport. Dětská nemocnice v Motole se stavěla od roku 1964 do roku 1977. V posledních letech byla v havarijním stavu. Rekonstruovala se za plného provozu. Jednotlivé části se postupně uzavíraly a jejich provoz se přesouval do jiných částí objektu. „Nemocnice je souborem všech možných dostupných dětských specialistů pod jednou střechou s tím rozdílem, že dřív operovali ve stodole a dnes v nejšpičkovějším možném zařízení,“ uvedl Miloslav Ludvík. Stavební práce se rozdělily do tří etap. Poslední část, která nyní skončila, stála 3,15 miliardy. Vznikl komplex moderních operačních sálů, urgentní příjem i nový helioport na střeše, který začal fungovat od 1. srpna 2011. Dětští pacienti mají teď také větší komfort. Na pokojích jsou maximálně po dvou. Samozřejmostí jsou lůžka pro rodiče. I při snížení počtu postelí pro nemocné, kterých je 350, je podle ředitele kapacita dostatečná.

MDA RIDE NA POMOC SVALOVÝM DISTROFIKŮM

Pod záštitou starosty MUDr. Radka Klímy se v sobotu 25. června 2011 uskutečnila již třetí benefiční motorkářská jízda MDA Ride. V parku u Portheimky bylo velice živo, neboť jej zaplnily motocykly všech značek a objemů a také elektrické vozíky těch, jimž byla benefiční jízda určena – svalových dystrofiků. Tradiční „Spanilá jízda“ nablýskaných motorek odstartovala ve 12. 30 hodin a postižené děti se zároveň mohly svézt ve vozech Ford Mustang. „Pro návštěvníky hrály skvělé kapely – Janis Joplin Revival, Strahov, Tam Rock a skupina Jakuba Smolíka,“ vypočítával jeden z organizátorů Josef Kadeřábek. „Příchozí po celý den bavili herci a moderátoři – Veronika Nová, ‚Borec„ Karel Hynek, Michal Veber a v neposlední řadě ‚Vinnetou„ Mario Kubec, hvězda filmu Western Story.“

Atrakcí organizátoři připravili velké množství: malování na obličej, barevné účesy, výstavu vozů Ford Mustang, Monster Truck, k vidění byl vůz firmy DreamCars, loutkové divadlo pro děti, prezentace neobvyklých vozítek pro handicapované, asistenční psi „Pomocné tlapky“, módní přehlídka a dražba. Jako vždy k nejoblíbenější atrakci náleželo focení na motocyklu Harley-Davidson! „Úspěch měla i exhibice mistra světa v Thai boxu Ondry Hutníka, dále „týpí“ s indiány a volba nejkrásnějšího motocyklu,“ dodal organizátor.

SPINÁLNÍ JEDNOTKA VE FAKULTNÍ NEMOCNICI V PRAZE 5- MOTOLE UMOŽŇUJE NÁVRAT DO ŽIVOTA

V České republice ročně dochází průměrně k 250 novým případům poškození míchy. Čtyři pětiny míšních lézí jsou důsledky úrazů, způsobeny bývají zejména při autonehodách nebo při sportu. Zbývající část vzniká na podkladě cévního, zánětlivého, nádorového či demyelinizačního onemocnění. Většinu pacientů s poškozením míchy tvoří mladí lidé, nejčastěji muži. Spinální jednotky, pracoviště specializovaná na léčení úrazů páteře a míchy, skýtají největší šanci na minimalizaci následků poranění. V České republice existuje velmi dobře fungující systém péče o spinální pacienty v prvním roce po zranění. Spinálních jednotek je v ČR celkem pět – dvě paralelně v Brně (v Úrazové nemocnici Brno a při ortopedickém oddělení Fakultní nemocnice Brno v Bohuni-

cích), při Neurochirurgické klinice Fakultní nemocnice Ostrava, při Traumacentru Krajské nemocnice Liberec a jako součást Kliniky rehabilitace a tělovýchovného lékařství 2. lékařské fakulty UK a Fakultní nemocnice v Motole. Bezprostředně po úrazu s poškozením páteře a míchy je pacient transportován na spondylochirurgické pracoviště, kde je proveden urgentní operační zákrok. Součástí jednotek jsou i odborné spinální ambulance zajišťující péči o pacienty s poškozením míchy a jejich dispenzarizaci. Spinální jednotka při klinice rehabilitace v Motole byla otevřena v roce 2004, umístěna je přímo v hlavní budově nemocnice. Jejím spádovým územím je hlavní město Praha, Středočeský, Plzeňský a Karlovarský kraj. „Máme 60–70 nových případů ročně, Ostrava má o něco více," shrnuje primář motolské spinální jednotky MUDr. Jiří Kříž. Její lůžková kapacita činí celkem 16 lůžek. Součástí zdravotnického týmu jsou 4 lékaři, 6 fyzioterapeutů, 1 ergoterapeutka, 12 sester, 4 sanitáři, sociální pracovnice a pracovník spirituální péče. Spinální jednotka v Motole je velmi specifická v tom, že je součástí rehabilitační kliniky, všechny ostatní „spinálky" jsou začleněny pod chirurgické obory. Primář Kříž považuje „motolský" systém za nejvýhodnější. „Lékaři, kteří pracují na ostatních spinálních jednotkách, jsou většinou chirurgové, kdežto naši lékaři mají rehabilitační atestaci. Jsou přítomni přímo tady na oddělení celý den a mohou se plně věnovat svým pacientům. Když spinální jednotka spadá pod chirurgii, chirurg je většinu dne na sále a není na oddělení přítomen. Máme monitorovaná lůžka, na kterých jsou pacienti bezprostředně po překladu z ARO, po operačním výkonu nebo v akutním septickém stavu." MUDr. Jiří Kříž, který je od roku 2004 primářem motolské spinální jednotky, je předsedou České společnosti pro míšní léze České lékařské společnosti JEP a předsedou správní rady nadace Pohyb bez pomoci. V roce 2010 byl za dlouhodobou pomoc paraplegikům v České republice vyznamenán Cenou Olgy Havlové. Je ženatý a má tři děti. Ve volném čase se věnuje rodině, sportu a hře na trombon.

PRAHA 5 NOMINOVALA DO SOUTĚŽE ZDRAVOTNÍ PEČOVATELKY

Dne 1. června 2011 nominovala porota pod vedením zástupce starosty pro sociální oblast JUDr. Petra Lachnita (ČSSD) pečovatelku Zuzanu Gedeonovou z Centra sociální a ošetřovatelské pomoci Praha 5 (CSOP) na ocenění v celostátním kole Pečovatelky roku. Celostátní soutěž organizuje Diakonie Českobratrské církve evangelické.

Porota vybírala z celkem deseti ošetřovatelek, které v CSOP Praha 5 působí. Každá z nominovaných pečovatelek se představila, uvedla, jak dlouho v oboru pracuje a čím je pro ni práce zajímavá. Pro zaměstnance Centra sociální a ošetřovatelské pomoci soutěž přispěla k motivací pro jejich další práci.

Veřejně prospěšná činnost

UCTĚNÍ PAMÁTKY MILADY HORÁKOVÉ A DALŠÍCH OBĚTÍ KOMUNISMU

V pondělí 27. června 2011 na pietních místech Prahy 5, které připomínají oběti komunistického režimu, položila věnce zastupitelka MČ Praha 5 PhDr. Marie Ulrichová–Hakenová. První pietní zastavení se uskutečnilo u památníku obětem komunismu na Motolském hřbitově a také v Zapově ulici, kde žila JUDr. Milada Horáková, poslankyně Ústavodárného národního shromáždění za národně socialistickou stranu a Předsedkyně rady československých žen odsouzená komunistickou justicí v zinscenovaném politickém procesu k trestu smrti. Popravena byla 27. června 1950.

PODPORA SOCIÁLNÍCH AKTIVIT ZE STRANY RADNICE PRAHY 5

Praha 5 v roce 2010 poskytla na podporu volnočasových aktivit a projekty týkající se sociální problematiky 1, 6 milionu Kč. Poskytla grantové dary na akce „Podaná ruka – podpora volnočasových aktivit občanů MČ Praha 5" a „Podaná ruka – sociální problematika". Celkem třiceti čtyřem projektům pak bylo poskytnuto 1, 628 milionu Kč. Na účet MČ Praha 5 bylo z důvodu finančního čerpání v nesouladu s projekty vráceno 34 580 Kč. S vyúčtováním těchto darů se zastupitelé MČ Praha 5 seznámili na svém 6. zasedání dne 3. května 2011. Grantovou podporu získala celá řada projektů z různých skupin a zaměření. Jednou z nich byl projekt „Spokojené stáří", kde byl podpořen například Hospic sv. Štěpána. Z finančního příspěvku byl pořízen zdravotnický materiál, desinfekční prostředky a peníze pomohly i k likvidaci nebezpečného odpadu. Další projekty se týkaly vize „Ţivota bez bariér". Zde lze zmínit organizaci Helppes, kterou MČ Praha 5 podpořila příspěvkem na výcvik a přípravu asistenčních psů. Speciálně vycvičení psi pomáhají zdravotně postiženým lidem znovu se integrovat do společnosti. Projekt se jmenuje „Integrace na 4 tlapkách". K dalším úspěšným aktivitám můžeme zařadit činnost Azylového domu Střediska křesťanské pomoci Horní Počernice, který dlouhodobě poskytuje komplexní služby velkému počtu klientů s trvalým pobytem v MČ Praha 5. Radnice ale pamatovala i na sport – na finanční podporu dosáhl například Sportovní klub Motorlet,

kde byl grant využit na výchovu mládeže ve fotbalu.

DĚTSKÝ DEN NA BARRANDOVĚ

Rada MČ Praha 5 finančně podpořila Dětský den na Barrandově, který se odehrál 1. června 2011 na školním hřišti ZŠ a MŠ Barrandov na Chaplinovo náměstí v Hlubočepech. Téma dětského dne znělo „Od hradu k hradu putujeme…“. Na pohádkovém pódiu se celý den střídala vystoupení dětských a mládežnických skupin a sólistů z řad žáků místních škol a zájmových organizací. Na děti také čekalo deset soutěžních stanovišť, které je symbolicky zavedly na deset hradů českého království. Zároveň si zde mohly vyzkoušet například tepání do kůže, přesekávání hliněné koule mečem, tvorbu svíčky z včelího vosku nebo střelbu z praku. Po splnění úkolů se staly rytíři Barrandovského království a mohly vyhrát zajímavou cenu v závěrečné tombole. Návštěvníci se tak prostřednictvím her seznámili s českými hrady, mezi které patří například Karlštejn, Křivoklát, Kost, Trosky a Točník. Akci pořádal FK Zlíchov 1914.

DEVÁTÝ ROČNÍK CYKLO-BĚHU ZA REPUBLIKU BEZ DROG

U příležitosti Mezinárodního dne proti zneužívání drog, tedy 26. června 2011, se v Praze na Císařské louce uskutečnila pod záštitou starosty Prahy 5 MUDr. Radka Klímy závěrečná etapa již 9. ročníku cyklo-běhu za Českou republiku bez drog. Podle průzkumu Evropské školní studie o alkoholu a jiných drogách (ESPAD) z roku 2007 došlo ve věkové kategorii dětí od 15 do 16 let k nárůstu užití marihuany ze 43, 8 % v roce 2003 na 45, 1 %. Česká republika je na tom nejhůře ze všech evropských zemí. Zkušenost dětí s marihuanou navíc vzrostla u dětí do 13 let o více než 5 procentních bodů na 20, 7 %.

Běh odstartoval již 13. června 2011 ve Zlíně a vedl přes třiatřicet měst Čech a Moravy. Cílem akce bylo upozornit na problematiku drog, především ve spojení s mládeží a dětmi, a pomoci posílit aktivity na poli primární prevence, kde dlouhodobě panuje nízká informovanost. Celková trasa závodu představovala 1250 kilometrů a 8–10 členná družstva urazila vzdálenost za 12 dní. Denně je tak čekalo v průměru 120 km. V průběhu maratónu závodníci navštívili představitele měst a hovořili s nimi o drogové problematice a jejím řešení.

VE SMÍCHOVSKÉM NÁRODNÍM DOMĚ POKRAČOVAL CYKLUS KONCERTŮ PRO PRAHU 5

Zástupce starosty MČ Prahy 5 JUDr. Petr Lachnit (ČSSD) převzal záštitu nad koncertem, který se konal 14. června 2011 v Národním domě na Smíchově. Jednalo se o druhý koncert z cyklu Koncertů pro Prahu 5. Program byl následující: Gustav Mahler - Adagietto ze Symfonie č. 5 cis moll; Béla Bartók - Rumunské lidové tance pro malý orchestr; Wolfgang Amadeus Mozart - Koncert C dur pro flétnu, harfu a orchestr, KV 299; Leoš Janáček - Suita pro smyčce. Hrál Český komorní orchestr se sólisty Kateřinou Englichovou - harfa a Jiřím Ševčíkem - flétna.

Sport a zábava

SMÍCHOVSKÉ KLÁNÍ MLÁDEŽE V ŠACHU

Pod záštitou starosty Městské části Praha 5 MUDr. Radka Klímy proběhl v sobotu 4. června 2011 v hezkém prostředí smíchovské radnice již 16. ročník turnaje mládeže jednotlivců ve zrychleném šachu. Hrálo se ve třech kategoriích o tři putovní poháry – mladší žáci o pohár Ministra školství, mládeže a tělovýchovy ČR, starší žáci o pohár Sadovnictví Havránek a spol., junioři o pohár Staveb silnic a železnic.

Dvaašedesát účastníků bojovalo nejen o putovní, ale i další poháry a věcné ceny, které pořadatel Šachový klub Smíchov zajistil díky podpoře sponzorů. Turnaj s mezinárodní účastí uspokojil jeho aktéry, jakož i návštěvníky a obohatil společenské dění v Praze. V kategorii do dvanácti let získal 1. místo Aleš Krčil - TJ Jiskra Humpolec. V kategorii do šestnácti let získal 1. místo Stanislav Stárek - KŠ Říčany 1925. V kategorii do dvaceti let zvítězil Vít Moravec - Sokol Český Brod.

MISTROVSTVÍ ČESKÉ A SLOVENSKÉ REPUBLIKY V LEZENÍ NA OBTÍŽNOST

Vítězem Mistrovství České republiky a Slovenské republiky v lezení na obtížnost v roce 2011 se stal Adam Ondra. Akce pod záštitou starosty Prahy 5 MUDr. Radka Klímy se konala o víkendu 11. – 12. června 2011 v Lezeckém centru Smích OFF v Praze 5. Mistrovství nabídlo jak pro závodníky, tak i pro zhruba dvě stě diváků z obou zemí, napínavé dvoudenní klání mezi nejlepšími přeborníky ve zdolávání výšek lezením. Do závodu se zaregistrovalo 26 mužů z ČR a Slovenska a 14 českých závodnic. V sobotu se lezla kvalifikace mužů a žen. Do nedělního semifinále mužů postupovalo 24 sportovců, do finále 8 žen. Vyvrcholením celého závodu bylo finále mužské kategorie, ve kterém se o vítězi rozhodovalo až ve stropní části celé cesty. Ve finále se nejlépe dařilo Adamovi Ondrovi, který se tak stal mistrem České republiky. Druhé místo získal Martin Stráník a druhým vi-

cemistrem se stal juniorský závodník Petr Čermák. Titul Mistryně ČR v lezení na obtížnost získala šestnáctiletá Tereza Svobodová, na druhém místě se umístila Lucie Hrozová a za ní Edita Vopatová. Mistrem Slovenska v lezení na obtížnost se stal Ondrej Švub.

SMÍCHOVSKÁ PLÁŽ LETOS NEPŘIVÍTALA SVÉ NÁVŠTĚVNÍKY

Radnice Prahy 5 letos na jaře (2011) nechala demontovat stavby na 1. pražské písečné pláži, umístěné na smíchovské náplavce. Místo dvousetmetrové písečné pláže, hřiště a dřevěné dvoupatrové restaurace, vybudované na zdejším nábřeží, zde zůstal jen betonový plácek. Může za to pravidelná kulminace Vltavy a nedobrý technický stav stavby. Tam, kam několik uplynulých let Pražané a turisté mířili za sluncem a za odpočinkem, zahrát si zde beachvolejbal, za koupáním ve Vltavě a několik sezón dokonce i v nábřežním bazénu, je nyní pusto. „Dočasná dřevěná stavba restauračního zařízení byla již ve velmi špatném technickém stavu a navíc neodpovídala požadavkům správce vodního toku Povodí Vltavy. Vzhledem k tomu, že v posledních letech docházelo pravidelně v letních a zimních měsících ke kulminaci toku řeky a vyhlašování stupňů povodňových nebezpečí, na náplavce nemůže být umístěna žádná stavba s pevnými základy," vyjádřil se k situaci radní Prahy 5 Jaroslav Nedvěd (ČSSD). A tak na usrkávání koktejlů na lehátku na písečné pláži s výhledem na pravé nábřeží metropole musejí lidé prozatím zapomenout. Podle radnice páté městské části ovšem možná jen letos. „Jsme si vědomi obliby pláže ze strany veřejnosti, proto na příští rok připravujeme projekt revitalizace náplavky," dodal Jaroslav Nedvěd, radní a člen výboru pro životní prostředí v Praze 5. Zda se na Hořejším nábřeží písečná pláž obnoví, anebo tady vznikne něco jiného, se ovšem zatím neví. „Nevíme, co si přesně vedení městské části vybere, projektů bude jistě několik. Ale jakmile se pro něco rozhodneme, budeme o tom obyvatele s předstihem informovat," doplnil situaci mluvčí Prahy 5 Luděk Sefzig.

TJ SOKOL PRAHA KOŠÍŘE OSLAVILO JUBILEUM

V letošním roce uplynulo rovných 125 let od založení TJ Sokol Košíře. První valná hromada nové sokolské jednoty se konala 28. března 1886 v hostinci Františka Píseckého zvaném Brantovna v Buďánkách. Košíře byly na sklonku 19. století samostatnou obcí, „městem u Prahy", v níž nebydleli zámožní lidé, ale dělníci, drobní řemeslníci a živnostníci. Pro založení Sokola v Košířích se nadchli prostí nemajetní mladíci, sdružení ve čtenářském spolku Omladina. Impulsem byl mohutný dojem z pohřbu zakladatele Sokola Miroslava Tyrše na podzim roku 1884. K jejich iniciativě se pak připojili členové spolku Vzájemně se podporujících dělníků košířských a okolních se svým tehdejším předsedou Josefem Horou, který byl poté po dlouhá léta starostou košířské sokolské jednoty. Začátky byly těžké – nebylo nářadí ani tělocvična. Trvalo to dlouhých čtyřicet šest let, než jednota získala vlastní objekt na Klamovce.

V roce 1895 měl Sokol Košíře 136 členů a o rok později se zde ustanovil i „Dámský odbor" o třiceti členkách. Ty se staraly o všechny zábavy tehdejšího Družstva pro zřízení tělocvičny v Košířích a v roce 1901 se společně s dívkami pustily i do cvičení. Přidružený vzdělávací odbor organizoval oslavy výročí mistra Jana Husa. Osvětlený průvod prošel Košířemi a položil základní kámen k Husově pomníku na Staroměstském náměstí. Konečným výsledkem snažení bylo zřízení pomníku Jana Husa v Košířích, v Husových sadech. Nejdůležitějším mezníkem v historii Sokola Košíře byl rok 1931, kdy městská rada rozhodla o prodeji restaurační budovy na Klamovce a přilehlé parcely. V rámci přestavby objektu na sokolovnu byly v přízemí vybudovány restaurace a kuželník. Prvním nájemcem byl hostinský br. Franc, následoval hostinský br. Schmitzer, otec slavného herce Jiřího Sováka. Rekonstrukce proběhla za necelý půlrok za cenu 575 000 Kč a košířská sokolovna byla slavnostně otevřena 25. září 1932.

Veškeré sportovní a kulturní aktivity ukončila německá okupace. V listopadu 1940 byla tělocvična propůjčena pražské obci na skladiště. Dne 12. dubna 1941 byla říšským protektorem okamžitě zastavena činnost Sokola a jmění jednoty zajištěno. Zastavení činnosti se nevztahovalo pouze na živnostenské podniky spolku (kuželník a hostinec). Po ukončení druhé světové války Sokol Košíře ožil již 5. května 1945, ale budova sokolovny byla ještě zabrána českou vojenskou správou, aby v ní zůstal materiál převzatý po okupantech. V roce 1945 byl celkový počet členstva 1141 osob.

Únor 1948 a následný nástup komunistů k moci zasadil Sokolu Košíře další těžkou ránu. V roce 1950 byl Sokol zrušen a jednota přešla pod patronaci podniku Meopta Košíře, kam se připojily i další oddíly – zápasníci Hellasu, tenisté LTK Cibulka, kopaná Sparty Košíře. „Nástupnickými" organizacemi, které zdomácněly v sokolovně na Klamovce, se pak v dalších letech staly oddíly TJ Medik Košíře, TJ ZPA Košíře, TJ Křižík a TJ Košíře. Teprve 22. května 1990 TJ Sokol Košíře vstal jako bájný pták Fénix z popela. Činnost jednoty, která měla osmdesát jedna členů, byla obnovena. Sokolský majetek byl však buď nenávratně ztracen, včetně cenných artefaktů (například archivu a technicky dokonale zařízeného loutkového divadla) nebo poničen. Přesto se usilovnou snahou a nemalými investicemi podařilo areál na Klamovce plnohodnotně zprovoznit.

A opět se stal místem sportovních a kulturních setkání.

Současným starostou košířského Sokola je již druhé volební období Boris Kolář, který trénuje mladé judisty. TJ Sokol Košíře v současnosti registruje tři sta padesát členů. Dětí a dorostenců sem chodí cvičit okolo padesátky.

Městská zeleň a ekologie

PROGRESIVNÍ A ŠETRNÉ BUDOVY (NEJEN) PRO PRAHU 5

Ve čtvrtek 2. června 2011 se od 16. 00 hodin konal v sále zastupitelstva MČ Praha 5, Štefánikova č. 13/15 seminář věnovaný ekologickým budovám a ochraně životního prostředí. Smyslem semináře, pořádaného ke dni Ţivotního prostředí OSN, bylo informovat zastupitele Prahy 5, zdejší úředníky, projektanty, podnikatele a širší veřejnost o výstavbě „šetrných“ budov, o politice některých radnic, které šetří náklady za energie, podporují nízkoenergetickou výstavbu na svém území a zároveň pozitivně ovlivňují své zaměstnance a dodavatele k odpovědnějšímu ekologickému chování. Ing. arch. Oleg Haman (www.CASUA.cz) promluvil na téma „Švédské HAMMARBY - první město světa navržené dle zásad udržitelného rozvoje - revitalizace devastovaných území (brownfields) z iniciativy radnice Stockholmu“. Dále vystoupil Ing. Jiří Beranovský, Ph.D. (www.ekowatt.cz www.energetika.cz) s tématem: „Nástroje obcí k úsporám energií, pro podporu obnovitelných zdrojů, certifikaci budov“. MUDr. Lenka Pipková - (www.setrnakancelar.cz) se věnovala problematice komunální politiky: „Jak může radnice (nejen Prahy 5) v krizi svým chováním šetřit rozpočet i prostředí?“. Akci zaštítili Boris Zupančič - Česká rada pro šetrné budovy (www.setrnebudovy.cz), Michal Broža – Informační středisko OSN (www.osn.cz) a Ondřej Velek - Výbor pro životní prostředí ZMČ Praha 5 (www.praha5.cz). Panelová diskuse se konala na téma perspektivy udržitelné výstavby, energetiky a mobility na komunální úrovni.

Bezpečnost občanů

POŽÁR SI VYŽÁDAL EVAKUACI NÁJEMNÍKŮ

V noci z 30. června 2011 na 1. července 2011 hořel v Plzeňské ulici na Smíchově činžovní dům. Hasiči museli odtud evakuovat dvacet nájemníků včetně dětí. Preventivně přijeli i záchranáři, nikoho však nemuseli ošetřovat. Plameny vyšlehly u vstupu na půdu ve čtvrtém patře činžáku v Plzeňské ulici a zasáhly střechu. „Požár vznikl v prostoru, kde byl naskládán starý nábytek a odpad,“ řekl velitel hasičů. Ohořely střešní trámy a krytina. Ve střeše zůstala prohořelá díra velikosti asi pětkrát pět metrů. „Nosnost střešní konstrukce není narušena, nebude ani potřeba posudek statika,“ uvedl velitel zásahu. „Příčinu požáru budeme došetřovat, v úvahu zatím připadá nedbalost, technická závada a úmyslné zapálení,“ sdělil hasičský vyšetřovatel s tím, že škoda bude vyčíslena po dohodě s majitelem. Případem se zabývala policie.

NA SMÍCHOVSKÉM NÁDRAŽÍ ZMIZELY KABELY OD TECHNICKÉHO ZABEZPEČENÍ

Činnost zabezpečovacího zařízení provozu železnice narušila ve středu dopoledne 5. června 2011 krádež kabelů na smíchovském nádraží. Kvůli krádeži kabelů několik desítek minut nevyjely některé vlaky mezi Smíchovem, Hlavním nádražím Praha a Berounem. „Někdo ukradl kabel a tím pádem zabezpečovací zařízení hlásilo poruchu,“ dodal mluvčí Správy železniční dopravní cesty Pavel Halla. Závada byla provizorně opravena a po částečném zprovoznění železničního provozu byla ponechána snížená rychlost projíždějících vlaků. Vyšetřování případu převzali policisté. „Zatím neznámý pachatel způsobil škodu asi tisíc korun na odcizené věci,“ řekl k případu policejní mluvčí Tomáš Hulan.

Osobnosti, výročí, zajímavosti

PŘED DVACETI LETY SE TANK Č. 23 PŘEVLÉKL DO RŮŽOVÉHO

Od roku 1945 byl nedílnou součástí koloritu Smíchova sovětský tank - stál na dnešním náměstí Kinských na pětimetrovém kamenném podstavci, hlavní mířil na západ a připomínal osvobození Prahy Rudou armádou v květnu roku 1945. Ráno 28. dubna 1991 se tato výhružně působící zbraň předvedla užaslým kolemjdoucím ve zcela novém obleku - fádní vojenská zeleň byla vystřídána provokativní růžovou barvou. Přebarvení tanku měl na svědomí student sochařství David Černý. Tank č. 23 věnovala Praze vláda Sovětského svazu jako symbol osvobození a památník byl slavnostně odhalen 29. července 1945. Podle oficiální legendy byl prvním tankem, který vjel na území Prahy, skutečnost ale byla jiná – původní tank byl bojem natolik poškozený, že místo něj vybrali Sověti zachovalejší a reprezentativnější

stroj (navíc jiného typu).

Jednalo se o sovětský těžký tank IS-2, jehož prototyp byl přes 10 metrů dlouhý, skoro 3, 5 metrů široký a 3 metry vysoký a vážil 46 tun. Díky kanónu a zároveň silnému pancéřování představoval IS-2 pro všechny německé tanky obtížně srovnatelnou konkurenci. Tanky byly poprvé nasazeny při osvobozování Ukrajiny a sehrály důležitou roli v rychlé porážce Německa v letech 1944–1945. Celkem jich bylo vyrobeno téměř 3500 kusů.

Na osvobozování Prahy v květnu 1945 se podílely především střední tanky T-34, takže umístění tanku IS-2 v červenci 1945 na Smíchově bylo z faktického hlediska nesprávné. Konkrétní tank IS-2 byl údajně dovezen z Drážďan a jeho volba byla dána i tím, že je větší, tudíž vypadá impozantněji, včetně dlouhé hlavně kanónu. Byl opatřen číslem 23, což mělo být číslo prvního tanku, který vjel do Prahy. Poručík Gončarenko, který na pražském Klárově vedl skupinu tří tanků T-34 vjíždějících do Prahy, však jel v tanku s číslem 24. Tento tank byl vystaven německé palbě ze stíhače tanků Hetzer a Gončarenko zahynul. Tank s číslem 23 údajně vjel jako první na Staroměstské náměstí.

Tank IS-2 stál od roku 1945 na podstavci na smíchovském Štefánikově náměstí, přejmenovaném v roce 1951 na náměstí Sovětských tankistů. Od roku 1990 se jmenuje náměstí Kinských. V noci z 27. na 28. dubna 1991 natřel výtvarník David Černý tank růžovou barvou, za což byl i krátce stíhán; tank byl ještě zapsán jako národní kulturní památka.

V následujících dnech byl přetřen do původních zelených barev, skupina poslanců však využila své imunity a tank 12. května 1991 znovu natřela růžovou barvou. Tanku byl následně odňat status kulturní památky a 13. června 1991 byl snesen. Připadl do sbírek Vojenského historického ústavu Praha, nejprve byl umístěn v Leteckém muzeu Kbely, v půlce 90. let byl po vzniku Vojenského technického muzea v Lešanech umístěn zde.

David Černý byl nejprve obviněn z trestného činu výtržnictví, ten byl však posléze kvůli nízké přímé škodě překvalifikován na přestupek. V březnu 1992 dostal umělec napomenutí od tehdejšího starosty Prahy 5 Petra Syrového a současně s ním mu starosta předal potvrzení o zaplacení stanovené škody ve výši 1121 korun. Tyto peníze za Černého zaplatili členové zastupitelstva. Růžová barva tanku tak sice zůstala, ale dny památníku byly sečteny. Koncem května rozhodlo ministerstvo kultury, že smíchovští zastupitelé mohou kontroverzní monument odstranit. Barvitá historie „růžové zbraně“ tím však neskončila. V roce 2001 David Černý navrhl umístit opět na náměstí Kinských torzo růžového tanku nořícího se pod zem (artefakt nepocházel z původního tanku). Radnice Prahy 5 ale souhlas s jeho umístěním po negativních reakcích ruského velvyslanectví i tehdejšího premiéra Miloše Zemana zrušila. David Černý poté vystavil svoje dílo v Lázních Bohdaneč. Torzo tanku se na Smíchově opět objevilo 21. srpna 2008, kdy jej tam David Černý bez povolení umístil jako připomínku 40. výročí okupace Československa vojsky Varšavské smlouvy. Tentokrát přibyl ještě bílý okupační pruh, kterým Černý protestoval proti chování Ruska v tehdy aktuálním rusko-gruzínském konfliktu. Po necelém rocese ale torzo tanku opět stěhovalo pryč, tentokrát ke smíchovskému uměleckému centru Meet Factory.

Růžový tank číslo 23 se však letos v létě z Vojenského technického muzea v Lešanech jako připomenutí odchodu sovětských okupačních vojsk z tehdejšího Československa v roce 1991 opět vrátil do Prahy. V pondělí 20. června 2011 se přesunul do smíchovského přístavu, v kterém byl exponát umístěn na plovoucí ponton. „Tank bude až do 1. července 2011 vystaven na Vltavě mezi Střeleckým ostrovem a Smetanovým nábřežím,“ řekla Pavla Kantnerová ze společnosti Opona, která akci pořádala. Je to dárek Pražanům k dvacátému výročí odchodu sovětských vojsk z Československa a rozpuštění Varšavské smlouvy.

ČERVENEC 2011

Z radnice

VZDĚLÁVÁNÍ VEDOUCÍCH PRACOVNÍKŮ ÚŘADU PRAHY 5

Dne 14. července 2011 proběhl první z kurzů vzdělávání vedoucích pracovníků v rámci projektu Řízení lidských zdrojů v Praze 5. Celá série školení se uskuteční do konce srpna 2012 a byla určena pro všechny vedoucí odborů a oddělení úřadu MČ Praha 5. Odborná školení realizuje společnost Soft Management Skills s.r.o., která zvítězila ve výběrovém řízení.

NOVÝM RADNÍM PRO OBLAST KULTURY SE STAL MICHAL ŠESTÁK

Zastupitelé na svém 9. zasedání dne 26. června 2011 zvolili novým členem Rady MČ Praha 5 Michala Šestáka (ČSSD). Do jeho kompetence bude spadat oblast kultury a školství. V minulém volebním období na radnici Prahy 5 působil mimo jiné i jako místostarosta.V září roku 2010 zastával stanovisko v boji proti narkomanům, což mu vyneslo značnou popularitu: „Zastupitelstvo Prahy 5 je připraveno ve spolupráci s policií zasahovat daleko razantněji proti bezdomovcům a narkomanům.“ V rozhovoru pro „Prvnízpravy.cz“ mimo jiné uvedl, že je třeba bezdomovce zaměstnat, aby si mohli vydělat na ubytování a obživu. Proti narkomanům je však podle něj třeba postupovat tvrději: „… neboť jsou to lidé, kteří se dopouštějí ve snaze koupit si drogy, kriminální činnosti. Nelze tolerovat takto nebezpečné lidi, kteří ohrožují obyvatele Prahy 5.“ Při volbě do funkce radního pro něj hlasovalo 24 z 41 zastupitelů Prahy 5. Michal Šesták o místo radního usiloval už v letos březnu (2011), poté co místo v radě městské části opustil bývalý radní Angel Marinov (ČSSD). Ten rezignoval kvůli tomu, že se chtěl více věnovat své lékařské praxi, kterou má v Německu. Přestože Michala Šestáka do funkce radního tehdy navrhl zastupitelský klub, Šesták nakonec nekandidoval. V současnosti je Michal Šesták zároveň místopředsedou Hospodářského výboru, členem komise majetkové a privatizační, komise kulturní, komise mediální a komise školské. Je předsedou politického klubu ČSSD v Praze 5. Po svém zvolení Michal Šesták uvedl, že se ve své funkci bude řídit schváleným programovým prohlášením. Podle toho chce radnice do konce volebního období otevřít alespoň jednu mateřskou školu a upravit provozní dobu školek a školních družin podle potřeby trhu práce. Městská část chce také vypracovat koncepci příspěvků na školní pomůcky, školy v přírodě, výuku plavání a zájmové kroužky pro žáky základních škol z ekonomicky slabých rodin. Současná koalice slíbila rovněž to, že školní sportoviště bude moci využívat i širší veřejnost.

Úřední oznámení

RADNICE PRAHY 5 VYPSALA VÝBĚROVÉ ŘÍZENÍ NA NEPOTŘEBNOU MOBILNÍ KANCELÁŘ

Smíchovská radnice si neví rady s mobilní kanceláří na Andělu. Buňka, která ji může v konečném účtu přijít až na 5 a půl milionu korun, totiž doslova překáží na pěší zóně, jen několik desítek metrů od budovy městského úřadu. Je tedy zcela zbytečná. I proto byla v únoru (2011) uzavřena. Kancelář si jako mobilní úřadovnu pronajalo minulé vedení Prahy 5. Pro městskou část dosti nevýhodná smlouva platí až do roku 2015 a zřejmě není v silách radnice ji vypovědět. Nové vedení Prahy 5 se přesto hodlá s tímto kostlivcem vypořádat. Kancelář chce pronajmout a zároveň ji nechat odstranit z pěší zóny. Vypsala výběrové řízení na případného zájemce. Od něj bude požadovat minimální nájemné 83 tisíc korun měsíčně, přičemž náklady na přemístění kanceláře do blízké Bozděchovy ulice budou činit přibližně 350 tisíc korun.

JÍZDENKY MĚSTSKÉ HROMADNÉ DOPRAVY V PRAZE ZDRAŽILY, ZDARMA POJEDOU DĚTI A DŮCHODCI

Radní pražského magistrátu schválili zdražení jízdenek městské hromadné dopravy. Lístky budou od července 2011

stát 24 korun a 32 korun, namísto 18 korun a 26 korun. Budou platit třicet a devadesát minut a nově budou obě jízdenky přestupní. Radní zároveň schválili jízdné zdarma pro děti do 15 let a seniory nad 65 let. Jednotlivé jízdenky se tak vyplatí jen tomu, kdo absolvuje delší cestu nebo bude přestupovat. Předplatních časových kuponů se změna nedotkne, jejich cena zůstává stejná. Pokud se někdo například vydá ze stanice Olšanské hřbitovy na Anděl, zaplatí nyní za cestu 26 korun. Buď pojede 28 minut tramvají, nebo přestoupí na Floře na metro a pak ještě jednou na Můstku. To ale s levnější jízdenkou teď nejde. Podle nového tarifu si koupí jízdenku za dvacet čtyři korun a dojede na místo jak tramvají, tak metrem, protože lístek bude nově i přestupní. Ani v jednom případě podle jízdního řádu nedojede později, než mu vyprší jízdenka. Cesta se ale prodraží hlavně těm, kteří pojedou na kratší trasu nebo naopak velmi daleko. Zatímco nyní cestují lidé například z Hájů do Motola za 26 korun, od července pojedou za dvaatřicet. Změny v tarifu MHD začnou platit od 1. července 2011.

REZIDENCE SACRE COEUR

Rezidence Sacre Coeur v Praze 5 svou přirozeností dominuje jižnímu svahu pod Petřínem a patří v prestižní pražské části Na Hřebenkách do rodiny luxusního bydlení. Kontrastním propojením moderní architektury s renovovanou původní zástavbou představuje dynamické a nadčasové bydlení na skutečně skvělé adrese. Bezprostřední sousedství benediktinského kláštera a rozlehlého parku Kinská zahrada zástavbě dodává jedinečnou atmosféru. Milovníky historických památek osloví neodolatelná příležitost bydlet v blízkosti architektonických skvostů historického centra, jako je Malá Strana a romantická Kampa. Rodiny s dětmi ocení dětské hřiště, mezinárodní školku Magic Rainbow, Francouzské lyceum nebo Přírodovědeckou stanici v Drtinově ulici s bohatou nabídkou mimoškolních aktivit. V neposlední řadě pohodlné nákupy v Obchodním centru Nový Smíchov, které nabízí veškerou kulturní, občanskou a dopravní vybavenost.

Územní rozhodování a stavební aktivity

ÚZEMNÍ PLÁN HL. M. PRAHY SE DOČKÁ ZMĚN

Praha plánuje, jak změnit město. Vedení magistrátu chce do územního plánu prosadit například velká jezera v Radotíně, větší ďáblickou skládku, trasu metra D nebo regulaci výškových budov. Celkem hlavní město chystá v rámci územního plánu třicet osm celoměstsky významných změn, které zveřejnilo na svých webových stránkách. „Až do 3. srpna 2011 se mohou lidé k těmto změnám vyjádřit a uplatnit své případné námitky," uvedla mluvčí magistrátu Tereza Krásenská. Poté bude nutné přijaté připomínky a námitky zpracovat, případně dotčené změny upravit. Aby začaly platit, musí je posléze schválit pražské zastupitelstvo. Jedná se mimo jiné o výstavbu trasy metra D nebo o železniční trať do Berouna. Další změny umožní například modernizaci železniční trati z Libně přes Malešice do Hostivaře, dále trati mezi smíchovským a Hlavním nádražím Praha, která by měla zahrnout i výstavbu nových estakád a mostu přes Vltavu. Návrhy všech osmatřiceti změn byly od začátku července 2011 vystaveny v informačním středisku v budově magistrátu v Jungmannově ulici, na odboru územního plánu ve stejné budově a na webu magistrátu.

Podniky a podnikatelé

TV BARRANDOV PRÝ VYDĚLÁVÁ NA REKLAMĚ Z ČESKÉ TELEVIZE

Před startem procesu digitalizace bylo poslanci Poslanecké sněmovny Parlamentu ČR schváleno, že až digitalizace skončí, reklama z České televize zmizí. V těchto dnech (6. 6. 2011) ale vrcholí boj o to, zda tomu tak skutečně bude. Ještě před několika týdny to ale vypadalo, že reklama další dva roky bude na veřejnoprávní televizi zachována. To se ovšem nelíbí zejména TV Nova, která ústy generálního ředitele Jana Andruška dokonce zákonodárce varovala před možnou arbitráží. Šéf Novy nakonec svá slova zmírnil a přišel s jinou variantou: umožníme reklamu na ČT 2 a ČT 4, a my s dalšími komerčními kanály budeme dávat peníze do fondu kinematografie. Jenže TV Barrandov se ozvala a i když je to komerční kanál, nyní lobuje za zachování vysílání reklamy v současném rozsahu na veřejnoprávní televizi. „Jsou tam veliké tlaky od lidí, kteří s reklamou na České televizi obchodují. Jen tak se toho vzdát nechtějí. Společnost Media Master teď vyhrála tendr na další, myslím pětileté období," řekl v rozhovoru pro Euro ředitel Jan Andruško. „Přitom jsou podle mého názoru v konfliktu zájmů – prodávají reklamu na televizi Barrandov, které by se vyplatilo, kdyby bylo na trhu o půl miliardy víc, a zároveň prodávají reklamní čas České televize, která se těchto peněz má vzdát." Nyní se stále více spekuluje o tom, že majitel TV Barrandov, ocelářský magnát Tomáš Chrenek, majetkově

ovládá i Media Master, která má z reklamy na ČT slušné provize. Díky kontraktu s ČT si uvedená firma tak v následujících pěti letech může vydělat až 195 milionů.

Byty a bytová politika

DALŠÍ VLNA PRIVATIZACE BYTŮ V PRAZE 5

Zastupitelstvo páté městské části schválilo 26. června 2011 zásady, podle kterých by měl být privatizován zbytek bytového fondu v Praze 5. Materiál však neobsahuje konkrétní domy a byty, které do privatizace půjdou, pouze jejich počet. Také není jasné, jaký výnos radnice očekává. Praha 5 v současné době vlastní 220 domů, ve kterých je 2131 bytů. Z toho 98 domů s 252 byty již bylo určeno k privatizaci. Koncepce počítá s tím, že by si pátá městská část ponechala v majetku 700 bytů, z toho 350 pro sociální účely. S tím ale nesouhlasí někteří občané Prahy 5, kteří to dali najevo. V materiálu je totiž uvedeno, že kromě sociálních bytů si Praha 5 chce ponechat také byty či domy v lukrativních lokalitách, kde by bylo možné požadovat maximální nájemné. Podle občanského sdružení Pětka sobě jsou však takové domy často neudržované, ve špatném technickém stavu. Městská část podle nich vůbec na opravy nemusí mít peníze, navíc nájemníci mají zájem domy a byty zprivatizovat. Podle sdružení by obec jako správce veřejného majetku neměla podnikat, tedy spekulovat s nejvyšším nájemným, ale v majetku si ponechat pouze sociální byty a ty rozdělit potřebným. Materiál se stal také terčem kritiky opozice. „Vůbec jsme se nedozvěděli, kde radnice přišla zrovna na číslo 700 bytů. Dále nevíme, jaký je očekávaný výnos z privatizace a jak budou tyto prostředky dále použity," řekl zastupitel za KSČM Milan Macek. Větší konkretizaci požadovali také zastupitelé za ODS i Strana zelených. Starosta Prahy 5 Radek Klíma (TOP 09) reagoval, že prostředky takto získané půjdou především do oprav domů, které si městská část ponechá a dále za ně bude například vybudováno sto padesát malometrážních bytů pro seniory. „Výnos se však v tuto chvíli nedá odhadnout. Známe sice stav domů, ale neznáme stav jednotlivých bytů. Až bude dokončena pasportizace, budeme moci jak odhadnout výnos, tak i přesně určit, které domy a byty se privatizovat budou a které ne," dodal. K problematice se vyjádřila i předsedkyně Hospodářského výboru Marie Kolovratová (TOP 09), která materiál předkládala. „Zdědili jsme zbytkový stav bytového fondu, chceme mu dát hlavu a patu," řekla. Podle schváleného materiálu si chce radnice ponechat ve svém vlastnictví domy, ve kterých je možné v budoucnu uplatnit maximální výši nájemného. Radnici by měly zůstat také domy, do kterých městská část investovala vysoké finanční částky ze státního rozpočtu nebo z evropských dotací, a domy ve velmi dobrém technickém stavu. Pro sociální potřeby chce radnice vytipovat také malometrážní byty. Opoziční ODS, která radnici v minulém období ovládala, návrh kritizovala. „Koalice si tím chce zajistit příjmy na čtyři roky a chce to přikrýt vágní koncepcí," komentoval návrh předseda Kontrolního výboru Lukáš Herold (ODS).

Doprava

V LÉTĚ KOMPLIKOVALY ŽELEZNIČNÍ DOPRAVU VÝLUKY

Od 11. července do 5. srpna 2011 v úseku Praha – Radotín – Dobřichovice nepřetržitě probíhaly výluky železniční dopravy. Na trati Praha – Beroun bude v této době platil výlukový jízdní řád, vlaky nahradila autobusová doprava. Výlukový jízdní řád změnil odjezdy většiny vlaků. Rychlíky a expresy jely ze stanice Praha-Hlavní nádraží a Praha-Smíchov ve směru do Plzně o osm minut dříve. Vlaky R 752 a 818 byly vypravovány o 15 minut dříve a jezdily přes Rudnou u Prahy. V opačném směru přijížděly vlaky do Prahy naopak zhruba o deset minut později. Rychlé vlaky ve směru Praha – Příbram – České Budějovice nahradila mezi 11. až 27. červencem 2011 v úseku Praha-Smíchov – Beroun – Příbram – Březnice a opačně autobusová doprava.

ZA CENU ZBYTEČNÝCH SILNIČNÍCH RETARDÉRŮ MOHLA NA SMÍCHOVĚ STÁT NOVÁ ŠKOLKA

Podle ředitele obecně prospěšné společnosti Acta Non Verba Vojtěcha Razimy jsou retardéry v ulici Na Hřebenkách ukázkovým příkladem plýtvání s veřejnými prostředky. Některé z retardérů údajně ani neodpovídají technickým normám. Ta nařizuje sklon nájezdu v poměru maximálně 1: 10. „ANV naměřila sklon větší – 1:15," uvádí Vojtěch Razima. Neuvěřitelných čtyřiadvacet milionů korun stálo podle mnohých zcela zbytečné dopravní opatření na Smíchově. Například řidiči na necelém půl kilometru ulice Na Hřebenkách doslova narazí, věřte nebo nevěřte, na sedm retardérů. A kdyby se čirou náhodou nějaký dobrodruh kaskadér přeci jen odhodlal přeskákat retardéry vyšší, nežli povolenou rychlostí, je tu v záloze radar i replika kamery za zhruba sto tisíc korun. Mluvčí TSK Tomáš Mrázek přiznal, že podobný úkaz se v Praze nevidí. Zdůraznil ale, že TSK vycházela z požadavku městské části. „Šlo o kompletní rekonstrukci

komunikace, včetně obnovení povrchu," zopakoval Mrázek. Na místo zbytečně zablokované silnice mohla v Praze 5, nebo kdekoliv jinde vyrůst příkladně nová mateřská školka. „Mateřská škola Tyršova, dokončená v roce 2007 stála 22,4 miliony korun," sdělil místostarosta Prahy 5 pro oblast školství Petr Lachnit (ČSSD). „Má tři třídy a celkovou kapacitu 84 žáků," upřesnil dále. Zdůraznil sice, že konkrétně Praha 5 nemá problémy s chybějícími místy v mateřských školkách. Prakticky všechny děti byly při letošním zápisu přijaty.

Školství a dětské aktivity

MĚSTSKÁ KNIHOVNA HL. M. PRAHY MÁ POBOČKY I V PRAZE 5

Městská knihovna hl. m. Prahy má pobočky na dvaačtyřiceti místech české metropole, na Praze 5 najdeme čtyři. Některé z nich jsou určeny především mládeži a dětem. Čtenářský průkaz je jednotný pro celou síť Městské knihovny v Praze. Knihovny půjčují knihy, mapy, časopisy, mluvené slovo, některé i hudbu nebo čtečky e-knih. Ve všech najdete oddělení pro děti, denní tisk, internetové stanice i wi-fi. Přístup na internet, včetně wi-fi, je zdarma nejen pro čtenáře knihovny.

Pobočky v Praze 5 jsou následující: Smíchov, nám. 14 října č. 83, Praha 5, telefon: 222 315 600, e-mail: knihovna@mlp.cz. Barrandov, Wassermannova č. 16, Praha 5, telefon: 251 811 080, e-mail: knihovna@mlp.cz. Cibulka – oddělení pro dospělé, Musílkova č. 68, Praha 5, telefon: 257 217 138, e-mail: knihovna@mlp.cz. Cibulka – oddělení pro děti, Musílkova č. 62, Praha 5, telefon: 257 216 658, e-mail: knihovna@mlp.cz. Ostrovského, Na Skalce č. 29, Praha 5, 251 564 025, knihovna@mlp.cz.

Kultura

KARIKATURISTA MIROSLAV KEMEL VYSTAVOVAL V PORTHEIMCE

Pro milovníky kresleného humoru a satiry připravila Městská část Praha 5 výstavu karikatur Miroslava Kemela, nazvanou „Už jsme jako oni!". Vernisáž se uskutečnila v Portheimce v pondělí 11. července 2011 v 18. 00 hodin. Kemelovy kreslené vtipy, které nezapřou jistou dávku inspirace u Vladimíra Jiránka, glosují aktuální politickou scénu a měrou vrchovatou naplňují to, co se očekává od politické karikatury: uvolnění nahromaděného napětí, u mnohých možná i naštvanosti. Karikaturista, který si vybírá za témata paradoxy naší současnosti a hlouposti, jimiž jsme obklopeni a které nám občas i vládnou, si na současnou politiku a politiky nebere žádné servítky. Výtvarník Miroslav Kemel se narodil 11. listopadu 1963. Vystudoval stavební fakultu ČVUT v Praze a Vysokou školu uměleckoprůmyslovou v Praze, kursy figurální kresby u doc. Borise Jirků. Od roku 1990 působí na volné noze jako karikaturista. První publikovaný vtip mu vyšel v roce 1987 v deníku Práce, tiskl i v Dikobraze a v řadě dalších periodik. Umělecky působí ve skupině Polykalo. Mimo kresby se umělec věnuje malbě obrazů a ilustraci knih. Od začátku roku 2009 též koncertuje jako písničkář, hraje své autorské písně a doprovází se na akordeon, vystoupení jsou buď sólová anebo v doprovodu kapely. Výstava skončila 30. července 2011.

Zdravotní a sociální péče

MOTOLSKÁ NEMOCNICE POMOHLA LIBYJSKÝM DĚTEM

Letecký speciál s ministrem zahraničí Karlem Schwarzenbergem (TOP 09) přivezl 1. července 2011 do Prahy z Libye zmítané nepokoji občanské války tři nemocné děti. Všechny mají potíže se srdcem. V pražské motolské nemocnici by jim v rámci programu humanitární pomoci Medevac měli lékaři pomoci. Mluvčí ministerstva zahraničí Vít Kolář řekl, že s nimi přijela jako doprovod také trojice rodičů. Program je určen především pro děti z válkou postižených oblastí, pro něž je lékařská péče v jejich domovině nedostupná.

Ministr zahraničí ČR Karel Schwarzenberg v Libyi jednal se zástupci Přechodné národní rady (NTC), politického orgánu libyjských povstalců. Spolu s ním do Libye dorazila i humanitární pomoc z Česka. Vláda na ni poskytla dva miliony korun, dalších 550.000 korun uvolnila organizace Člověk v tísni. Díky českým darům bude polní nemocnice v Dafníje vybavena lékařskými přístroji, které pomohou s diagnostikou a léčbou dětí i dospělých.

Veřejně prospěšná činnost

FARMÁŘSKÉ TRHY NA SMÍCHOVĚ

Počátkem letošního léta si farmářské trhy užívají skvělé období. Lidé je milují a s gustem na nich utrácejí. Ochotu vydávat peníze za nákupy u stánků v nich vzbuzuje důvěra ve zdravé potraviny a také radost z toho, že jim výrobky prodávají skuteční čeští farmáři, kteří je vypěstovali. Z prohlídky však vyplynulo, že skutečných farmářů, tedy lidí, kteří prodávají živočišné či zemědělské produkty, jež sami vypěstovali a jejichž původ zároveň čitelně dokládají, je na farmářských trzích menšina.

Z pěti pražských tržišť bylo nejvíce ryzích farmářů na tržišti na Vítězném náměstí v Praze 6, kde éra farmářských trhů před rokem odstartovala. Tržiště umístěné na pěší zóně Smíchova má o dostatek zákazníků vystaráno. Ryzích farmářů bylo začátkem června na trhu jedenáct. Doplňkové zboží bylo zastoupeno sedmi stánky. Byly mezi nimi například ubrusy, nádobí, košíky či šperky. Čtyři stánky nabízely zahraniční zboží. Francouzské či maďarské klobásy anebo plody Moravy a Slovenska.

PRAHA 5 I JEJÍ OBČANÉ POMÁHAJÍ KATASTROFOU POSTIŽENÉMU JAPONSKU

Městská část a občané Prahy 5 přispěli do humanitární sbírky pro Japonsko postižené přírodní katastrofou v podobě zemětřesení a průmyslovou havárií částkou 66500 korun. Příspěvky do sbírky vypsané pod záštitou starosty MUDr. Radka Klímy a poslankyně JUDr. Jany Kaslové byly poukázány na účet Českého červeného kříže, přes který byly odesílány přímo na účet Japonského červeného kříže. Celkově obdržel ČČK od 11. března k 25. červenci 2011 částku téměř 9, 5 milionu korun.Vybrané dary se využívají na odklízení následků přírodní katastrofy. Finanční pomoc posílaly jak velké firmy, tak jedinci, či žáci základních a středních škol.

Sport a zábava

HOKEJOVÁ LÍHEŇ NA NIKOLAJCE

K oblíbeným pražským zimním stadionům náleží i smíchovská Nikolajka ležící ve stejnojmenné ulici v Praze 5 na Smíchově. Pro veřejnost se zde bruslí v pátek večer a o víkendech odpoledne. Vstupné je 30 Kč. Zimní stadion si mimo jiné pronajímá i HC Slavoj Zbraslav, který má na tréninky k dispozici odpolední časy. Zbraslavský hokej má za sebou slavnou a dlouhou historii, zdejší hokejový klub byl založen (tehdy nazvaný S .K. Zbraslav) v roce 1913. „Rodiče bohužel jdou často jen za slavnými jmény, jako je například Jaroslav Jágr. Ve skutečnosti takhle vysoko se dostane jen pár nadaných jedinců. My se naopak snažíme, aby si u nás zahráli všichni," říká trenér Karel Míka, který na Nikolajce pečuje o hokejový dorost. Tréninky pro nábor na zimní stadion jsou každé úterý a každý čtvrtek vždy od 16. 00 hodin do 17. 00 hodin.

Městská zeleň a ekologie

SMÍCHOVSKOU ZELEŇ MNOHDY ZACHRAŇUJÍ DVORY DOMŮ

Ivana Varhulíková již patnáct let trénuje veslování. Je trenérkou kategorie žáků a žákyň ve Veslařském klubu Slavia Praha, který sídlí na smíchovské straně Jiráskova mostu, přímo naproti Tančícímu domu. „Naštěstí je tu dost míst, kam můžeme s dětmi chodit běhat. Chodíme třeba do Kinského zahrady, na Kampu nebo na Petřín," vyjmenovává. Zeleně je podle ní v centrální části Prahy 5 nedostatek, především kvůli silné koncentraci zástavby. Chvíli jsem však bydlela u babičky na Janáčkově nábřeží. Vím tedy, že některé domy mají ve dvorech parčíky. Jen nejsou zvenčí vidět," řekla. Uvítala by však, kdyby se v Praze 5 zlepšila bezpečnost. „Před loděnicí mi několikrát vykradli auto a příteli na náplavce také. Mělo by to tu být více pod dozorem," podotýká. Dávat pozor si musí i s dětmi, protože sportovní šatny mají přes ulici. „Sice tam udělali retardér, ale i tak tam někteří řidiči dřou podvozky," uvádí. Stejně ostražití musí být mladí veslaři při výjezdu na řeku. „ Trénujeme na hodně frekventovaném místě, kde lodě opouštějí plavební komoru. Ale jakmile vyplujeme na Vltavu, člověk ani nepozná, že je v Praze. Připomenou mu to jen parníky," pochvaluje si trenérka Ivana Varhulíková.

Bezpečnost občanů

AGRESIVNÍ DŮCHODCE SI CHTĚL NOŽEM VYNUTIT VYPLACENÍ PENZE

Šedesátiletý muž dopoledne 1. července 2011 ohrožoval nožem pracovníky poštovního úřadu v Křížové ulici v Praze 5 na Smíchově. Muž si tam šel vyzvednout důchod, neměl ale příslušné doklady, proto mu jej odmítli vyplatit. O případu informovala pražská policejní mluvčí Eva Stulíková. Když muž zjistil, že důchod bez dokladů nedostane, začal

prý vyhrožovat. „Situaci nezvládl a začal být agresivní. Navíc se několikrát pořezal na ruce a nůž odmítal odložit. Byl absolutně mimo realitu a s nikým nekomunikoval," uvedla mluvčí. Situaci vyřešil až policejní vyjednávač, jenž dorazil na místo. Muže přemluvil k tomu, aby nůž dobrovolně vydal. Senior poté skončil na vyšetření v nemocnici.

ŽENA POKOUSALA STRÁŽNÍKA KVŮLI KRÁDEŽI RYBÍZU

Drobná krádež rybízu na smíchovském tržišti skončila napadením strážníka. Všechno začalo po jedné hodině odpoledne v pondělí 25. července 2011 u stánku s ovocem a zeleninou v Nádražní ulici v Praze 5. Mladá žena tady podle prodavačky měla odcizit rybíz za 19 korun. Hlídkující strážník podezřelou ženu zastavil. Ta začala příslušníka urážet a slovně napadat. Poté ho udeřila do ramene a kopla do stehna. Nakonec ho kousla do ramene. Agresivní žena skončila na policejní služebně s podezřením z trestného činu, napadený strážník byl ošetřen v nemocnici

Osobnosti, výročí, zajímavosti

ZAJÍMAVOSTI Z HISTORIE ŘÍMSKOKATOLICKÉ FARNOSTI U KOSTELA SV. VÁCLAVA NA SMÍCHOVĚ

Původní farní kostel sv. Filipa a Jakuba stál na dnešním Arbesově náměstí. První historická zpráva o něm pochází z roku 1333, kdy při něm již byla fara. Ta však zanikla v husitských válkách a poté náležel kostelík i s osadou pod správu faráře u sv. Mikuláše na Malé Straně. Od roku 1702 byla duchovní správa kostela svěřena jezuitům, kteří ji zde vykonávali necelých padesát let (1749). Ve stejné době byla na Smíchově znovu zřízena fara, pod niž spadaly obce Smíchov, Zlíchov, Radlice, Hlubočepy a Červený mlýn. Prvním farářem byl jmenován Tadeáš Krejsa. V tu dobu byl též kostelík přestavěn a upraven: na jižní straně přibyla věž, na kterou byly zavěšeny tři větší a jeden malý zvon. Ve stejné době byl umístěn na hlavní oltář obraz sv. Filipa a Jakuba, čímž se změnil i název kostela. Bohoslužby se ve farním kostele konaly střídavě v jazyce českém a německém, ale později jazyk německý ustupoval, takže německé kázání bylo již jen o pouti sv. Filipa a Jakuba a i to po roce 1870 přestalo. Roku 1875 obdržel Zlíchov svého vlastního faráře, čímž farní kostel ztratil filiálku. Ke zlíchovské faře byly přifařeny i Hlubočepy, takže farnost smíchovská obsahovala jen město Smíchov a ves Radlice. I když se tím rozloha farnosti značně zmenšila, kapacita původního kostelíka již nedostačovala. V 19. století se totiž značně změnila tvář Smíchova. Na počátku století byl Smíchov nepatrnou osadou, ale již v roce 1881 měl 20000 obyvatel. Po rakousko-pruské válce roku 1866 bylo rozhodnuto vystavět na Smíchově nový, počtu obyvatelstva přiměřený chrám. Myšlenka dosáhla velkého ohlasu u pražského arcibiskupa kardinála Bedřicha Schwarzenberga a na jeho přání byl již dříve vytvořený kostelní výbor ještě rozšířen. Roku 1875 nad projektem výstavby nového farního kostela postoupila Praha patronát obecnímu zastupitelstvu města Smíchova. Financování stavby bylo zajištěno řadou darů. Habsburský císař a poslední korunovaný český král Ferdinand V. Dobrotivý (1792–1835) se svojí manželkou na výstavbu kostela sv. Václava věnoval 30000 zlatých. Jeho následní František Josef I. poskytl výboru 5000 zlatých; arcikníže František Karel 2000 zlatých. Loterie uspořádaná od paní pražských a smíchovských na Ţofíně vynesla na přípravné práce 31419 zlatých a sbírky mezi věřícími 29378 zlatých. Náboženská matice poskytla 60000 zlatých. Úroky činily 22933 zlatých. Celkem se tak sešlo 180730 zlatých, čímž byla stavba kostela zajištěna. Obecní zastupitelstvo vykoupilo parcelu pro stavbu za 43500 zlatých a prostranství kolem chrámu za 56500 zlatých, celkem tedy za 100 000 zlatých. Místo pro výstavbu baziliky bylo zvoleno naproti městské radnici, v bývalé zahradě hraběte Buquoye. Slavností při položení základního kamene dne 18. dubna 1881 se započalo se stavbou chrámu podle plánů vypracovaných architektem Antonínem Victorem Barvitiusem. Stavbu základů vedl Josef Linhart ze Smíchova a Vilém Midle, zdi a klenutí stavitelé Stark a Gregor. Stavba, kterou řídil A. Duchoň za dozoru stavebního odboru v čele s purkmistrem Karlem Dimmerem, tak rychle pokračovala. Při položení základního kamene stál na staveništi v místech, kde se nyní nalézá oltář, velký kříž a přenosný oltář, který zapůjčilo bratrstvo sv. Václava na Smíchově. Vedle něho vyrostl velký stan a celé staveniště bylo obklopeno prapory a stožáry. V osm hodin ráno byla ve starém kostelíku sv. Filipa a Jakuba sloužena mše svatá a po ní se průvod vydal směrem ke staveništi. V devět hodin přijel arcibiskup kardinál Schwarzenberg. Slavnostní mše byla zakončena písní Hospodine, pomiluj nás. V dalších letech postupovala stavba kostela rychlým tempem. Kardinál Bedřich Schwarzenberg se o nový chrám velice zajímal a často ho bylo vidět na staveništi. Jako zvláštnost lze připomenout, že když byly dokončeny věže, vystoupil na lešení a tam nešťastnou náhodou vstoupil na konec prkna, které se s ním převážilo a velmi málo scházelo, aby se zřítil dolů. Kardinál se však rychlým skokem zachránil od jisté smrti. Roku 1883 stavba pokročila tak daleko, že bylo možné do věží zavěsit zvony. Největší zvon sv.Václav v ceně 2436 zlatých vážil 26 a půl vídeňského centu a byl laděný do Cis. Všechny zvony měly vyobrazení světců, kterým byly zasvě-

ceny. Nákresy k nim zhotovil architekt Antonín Barvitius, modely k reliéfům vyrobil řezbář Eduard Veselý a zvony ulil Albert Samsa v Lublani. Poprvé se rozezněly v den svátku císaře a krále Františka Josefa I. dne 4. října 1883. Po druhé zvonily hranu císařovně Marii Anně a poté na další dobu umlkly a byly slyšet až v roce 1885, kdy zvěstovaly úmrtí kardinála Bedřicha Schwarzenberga.

Roku 1885 byl kostel dostavěn a byl zasvěcen sv. Václavovi. Dne 26. září 1885 sem byly slavnostně přeneseny ostatky svatých. Následující den baziliku vysvětili pražský arcibiskup František hrabě Schönborn s biskupem budějovickým Dr. Martinem Říhou a světícím biskupem pražským Karlem Schwarzem a některými kanovníky kapituly pražské. Při obřadu svěcení měl místní farář Vincenc Švehla významnou řeč. Ředitelem chóru byl jmenován hudební skladatel Josef Bergmann. Roku 1891 při příležitosti konání jubilejní výstavy v Praze navštívil kostel císař František Josef I. Roku 1897 chrám navštívil místodržitel království českého Karel Coudenhove a přední místodržitel český hrabě František Thun. Dne 28. června 1890 zde byla konána první primice Coelestina Pastora.

TRAMVAJE JEZDÍ PRAHOU UŽ STO DVACET LET

Před 120 lety, přesně 18. července 1891 v devět hodin ráno, začala v Praze jezdit elektrická tramvaj. První trať začínala u dnešní restaurace Letenský zámeček. V jejím sousedství byla malá elektrárna, která vyráběla elektrický proud o napětí 150 voltů. Trať vedla Oveneckou ulicí až na její severní konec ke vchodu do Stromovky. Provoz skončil 15. srpna 1900. O další dva roky později byla původně 800 metrů dlouhá trať prodloužena až k Místodržitelskému letohrádku na celkovou délku 1, 4 km. Samotná tramvajová doprava v Praze však existuje od roku 1875, kdy byl zahájen provoz na první lince koněspřežné dráhy. Město začalo tramvajovou dopravu provozovat v roce 1897 a do roku 1907 odkoupilo všechny dráhy od dosavadních provozovatelů. Počátek elektrických tramvají v Praze je spjat se jménem Františka Křižíka, pokračovatele slavného amerického vynálezce Thomase Edisona. Dne 19. března 1896 otevřela Křižíkova společnost trať Elektrická dráha Praha – Libeň – Vysočany, vedoucí z dnešní Florence do dělnických předměstí Libně (k Praze připojené až roku 1901) a do Vysočan (až do roku 1921 samostatných), měnících se tou dobou v města. Starosta tehdejšího samostatného města Košíře Matěj Hlaváček pod vlastním jménem vybudoval a od června 1897 provozoval trať Elektrická dráha Smíchov – Košíře, vedoucí od Anděla Plzeňskou ulicí zhruba k dnešní zastávce Klamovka. Na oslavu stodvacetiletého výročí zahájení provozu elektrických tramvají v Praze projela v pondělí 18. července 2011 městem kolona tramvají od historických vozů až po nejnovější soupravu Škoda ForCity 15T. V současnosti provozovatelem sítě tratí i dopravy na nich je Dopravní podnik hl. m. Prahy, jehož stoprocentním vlastníkem je hlavní město. V České republice tramvajovou dopravu provozuje sedm měst. Pražská tramvajová síť o rozchodu kolejí 1435 milimetrů je však největší.

SRPEN 2011

Z radnice

NÁHRADY ZASTUPITELŮM PRAHY 5 ZA UŠLÉ MZDY

Městská část Praha 5 vyplácí neuvolněným zastupitelům za ušlé mzdy každý měsíc náhrady ve výši více než půl milionu korun. Za první pololetí už vyplatila více než za celý loňský rok (2010). Někteří zastupitelé, kteří přitom mají svá zaměstnání, si tak měsíčně přivydělají i přes 30000 korun. Vysoké náhrady kritizuje opoziční zastupitel Milan Macek (KSČM). Starosta smíchovské radnice MUDr. Radek Klíma řekl, že náhrady uplatňují mnozí členové opozice. Slibuje, že systém vyplácení ušlé mzdy na podzim změní. Zastupitelé Prahy 5, kteří mají živnostenský list nebo podnikají, si mohou měsíčně nechat proplatit až 80 hodin. Za každou dostanou 450 korun. Měsíčně si tak mohou vykázat až 36000 korun. Podle Milana Macka si někteří zastupitelé účtovali například domácí přípravu nebo účast na komisích a výborech, kam chodí jen ze zájmu. „Je to nehoráznost, měla by to být náhrada v podnikání. Někteří si ale pořídili živnostenský list proto, aby si mohli účtovat tyto náhrady," řekl Milan Macek. Starosta Radek Klíma přiznává, že náhrady jsou vysoké. „V minulém volebním období si o náhrady neříkali opoziční zastupitelé. Teď mnozí členové ODS uplatňují maximální částky," řekl. Radek Klíma chce směrnici o náhradě ušlé mzdy na některém z příštích zastupitelstev změnit. „Už na posledním jednání jsme zrušili proplácení náhrad za domácí přípravu," uvedl Klíma. Mezi těmi, kteří si měsíčně přijdou na více než 30000 korun, jsou například členové ODS, kteří seděli za minulého vedení v radě, po podzimních volbách ale skončili v opozičních řadách.

Úřední oznámení

DALŠÍ ROZVOJ SOCIÁLNÍCH SLUŽEB

Rozvoj sociálních služeb metodou komunitního plánování bylo v Praze přijato usnesením č. 903 Rady hlavního města Prahy ze dne 15. 7. 2008 a schválením dokumentu Komunitní plánování sociálních služeb v Praze. Usnesení mělo především umožnit cestu spravedlivého financování sociální oblasti. Komunitní plánování Městské části Praha 5 bylo do současné doby strukturováno s ohledem na hierarchicky vyšší plán, kterým je Střednědobý plán rozvoje hl. m. Prahy, který nebyl v žádném případě ´vodítkem´ k hledání východisek, neboť zmíněné plány byly pouze jednoleté a nikdy nedospěly k systému financování, což měl být jejich hlavní úkol. Prozatím vedly k nejistotě, hlubší deformaci a nestabilnosti specifického trhu sociálních služeb a služeb navazujících.

Jasným legislativním limitem pro plánování sociální politiky je § 94 zák. č. 108/2006 Sb., o sociálních službách, jenž ukládá povinnost obci, v našem případě městské části, rámec sledování a plánování sociálních služeb.

Volný výklad výše uvedeného paragrafu ukládá zjišťovat a sledovat potřeby poskytování sociálních služeb osobám nebo skupinám osob na svém území. Taktéž má nezbytně zajišťovat dostupnost informací o možnostech a způsobech poskytování sociálních služeb na vymezeném území a spolupracovat s poskytovateli sociálních služeb při zprostředkování pomoci osobám, popřípadě zprostředkování kontaktu mezi poskytovatelem a uživatelem. Městská část o svém konání, způsobech a šetřeních podává ´povinnou´ informaci kraji, tedy Magistrátu hl. m. Prahy. Do současné doby byla poskytována data z jednotlivých městských částí nejednotným způsobem a nebylo tedy lehké nastavit takový plán, který by dokázal reflektovat na specifické potřeby jednotlivých městských částí.

Měsícem srpnem roku 2011 vstoupila Městská část Praha 5 do přípravného období pro plán na období let 2013−2016 s ambicemi plně zohlednit možnosti městské části, ale především potřeby a zvyklosti jejich občanů. Na základě sběru nových dat, zjištění a informací Praha 5 zahájí přípravu plánu Udržitelného rozvoje sociálních služeb a prvním významným krokem bude série kulatých stolů s poskytovateli sociálních služeb a zástupců neziskového sektoru. (První z kulatých stolů se konal dne 15. 8. 2011.)

Prosazovány budou pouze ty projekty, které povedou

k očekávanému rozvoji nezbytných sociálních služeb a služeb vhodně navazujících ve prospěch jednotlivých cílových skupin. V rámci grantové politiky bude radnice Prahy 5 primárně stabilizovat projekty, které jasně vykazují známky adresné pomoci občanům, kteří se nezaviněně dostali do složité životní situace a nejsou schopni ji sami řešit. Mezi projekty patří například cyklus přednášek pro širokou veřejnost, který byl zahájen v březnu letošního roku a setkal se s nebývalým zájmem.

Územní rozhodování a stavební aktivity

NOVÁ TRASA PRAŽSKÉHO METRA SE BLÍŽÍ K MOTOLU

Jeden ze dvou obřích razicích štítů, které pracují na prodloužení pražského metra A z Dejvické stanice do Motola, se proboural v hloubce 35 metrů pod zemí do budoucí stanice Petřiny. Ze staveniště na Vypichu tak prorazil za tři měsíce 500 metrů tunelů. Slavnostního proražení tunelu se zúčastnila řada hostů, v čele s pražským primátorem Bohuslavem Svobodou. Metro budují dva razicí štíty. Každý razicí štít za sebou táhne speciální technologické zázemí o délce přes sto metrů. Vytěženou horninu odváží hotovým tunelem na staveniště na Vypichu dopravník. Nedaleko budoucí konečné stanice Motol stavbaři pracují na dočasném ukončení trasy. Budoucí stanice v těsné blízkosti motolské nemocnice bude podchodem propojena přímo s nemocničním areálem. Razící štíty mají průměr řezné hlavy 6080 milimetrů; celková délka stroje přesahuje 100 metrů, hmotnost je téměř 900 tun. U výstavby nové trasy probíhá nepřetržitý geotechnický monitoring. Jeho účelem je sledování a kontrolní měření deformací tunelů, povrchu terénu, inženýrských sítí a nadzemních stavebních objektů. Sledují se vlivy ražeb a ostatních stavebních prací na životní prostředí v oblastech ovlivněných výstavbou. Stavba prodloužení trasy A začala v lednu 2010. Ražba tunelů by měla skončit na přelomu let 2012 a 2013. Poté se v nich začnou umísťovat koleje a technologie. První cestující by se v nich měli svézt v roce 2014. Na nové trase přibudou stanice Červený Vrch, Veleslavín, Petřiny a Motol. Délka trasy se prodlouží o více než 6 kilometrů. V současnosti měří pražské metro necelých 60 km; z toho trasa A má nyní 11 kilometrů.

Podniky a podnikatelé

NA VÝTAH VE STANICI METRA ANDĚL PŘISPĚJÍ FIRMY PRAHY 5

Stanice metra B Anděl by se mohla dočkat bezbariérového vstupu. Vedení hlavního města se rozhodlo oslovit sponzory, kteří by zaplatili vybudování výtahu. Za darované peníze by pak u něj měly firmy svá loga. Podle odhadu města by mohl být výtah hotov do roku 2013. Ve středu 24. srpna 2011 magistrát poštou rozeslal stovku dopisů, v nichž žádal soukromé společnosti ze Smíchova o peníze. „Za každý příspěvek budeme rádi. Čím víc peněz získáme, tím rychleji bezbariérový přístup bude," vysvětluje radní pro sociální záležitosti Petr Dolínek.

Magistrát se obrátil dopisem přibližně na sto firem, které sídlí na Andělu a v blízkém okolí. Za jejich příspěvek na výstavbu výtahu jim slibuje vylepšení image, umístění loga ve vestibulu, plakety se symbolem kampaně v prostorách firmy a účast na slavnostním otevření výtahu. Osloveny byly třeba společnosti Tesco, ING, Palace Cinema, CineStar, Ibis Praha, McDonald's, Metrostav, Seznam či Mafra. První matky s kočárky nebo lidé na vozíku by mohli vystoupit z výtahu na rohu ulic Nádražní a Bozděchova v roce 2013. Cestou ke zdviži projdou kolem výrazných značek dárců. A firmě se to rozhodně vyplatí, vždyť denně projde stanicí Anděl přes sto tisíc pasažérů. Najít by tu mohli například logo Metrostavu, tomu se totiž nápad líbí. „Chceme podpořit asi třetinu cestujících metra, kteří mají zatím problémy. Nejde přece jen o vozíčkáře, ale i o matky s kočárky a malými dětmi a lidi, kteří mají jen obavy z cesty po eskalátoru," zamýšlí se František Polák z Metrostavu. Docela vstřícně se na pomoc při budování výtahu tváří i další firmy, třeba pivovar Staropramen, společnosti UniCredit Leasing nebo McDonald's. U výtahu na Andělu chuť magistrátu zaměstnat soukromníky nekončí. Chystá další projekt, ve kterém by firmy zaplatily nájezdy na chodník. Pražské metro má v současnosti celkem 57 stanic, z nichž je šestatřicet bezbariérových. Naposledy dopravní podnik zprovoznil výtahy na Národní třídě a ve Stodůlkách na trase B a v Hájích a Chodově na trase C.

Byty a bytová politika

PRAHA 5 OCHRÁNÍ SOCIÁLNĚ SLABŠÍ OBČANY

Radní městské části Prahy 5 na svém 29. zasedání konaném dne 2. srpna 2011 rozhodli o ponechání nájemného ve všech

bytech zvláštního určení a ve všech bytech v domech zvláštního určení svěřených městské části Praha 5 na jednotné sazbě 40 Kč/m2/měsíc. Uvedený krok vychází ze zastupitelstvem schválené koncepce pomoci sociálně slabším občanům, kteří právě v bytech a domech zvláštního určení nejčastěji bydlí. O této koncepci rozhodli zastupitelé na svém zasedání 28. června 2011. Konkrétní podmínky pro přidělení bytů ze sociálních důvodů stanoví Rada MČ Praha 5 na návrh Sociálního výboru. Současná průměrná hodnota nájemného v bytech MČ Praha 5 činí 80, 223 Kč/m2/měsíčně (u bytů se sníženou kvalitou dokonce 68, 241 Kč / m2 / měsíčně). Dle zákona č. 107/2006 Sb. o jednostranném zvyšování nájemného z bytu je cílová možná výše nájemného pro příští rok 141, 02 Kč za metr čtvereční za měsíc. K 31. prosinci 2012 pak skončí na území hl. m. Prahy regulace nájemného úplně. Následně se bude nájemné stanovovat na základě dohody mezi nájemcem a pronajimatelem. Z těchto důvodů odsouhlasila dne 2. 8. 2011 Rada MČ Praha 5 po třech etapách prodloužení slevy na regulovaném nájemném v bytech a domech MČ Praha 5 a zvýšení nájemného ve zdejších předmětných bytech, a to ve výši 80 procent dle sazeb vypočítaných pro rok 2011 na základě cenového předpisu Ministerstva pro místní rozvoj ČR, a to od 1. prosince 2011. „Dle původního usnesení z roku 2009 měla být sleva poskytována pouze do 31. 12. 2010. Následně bylo její poskytování prodlouženo nejprve do konce února 2011 a poté do 30. 6. 2011. Rada poté rozhodla o poskytování slevy až do 30. 11. 2011. K tomuto dni sleva na regulovaném nájemném končí a ceny se přiblíží sazbám stanoveným cenovým předpisem. Vzhledem k blížícímu se ukončení regulace nájemného je vhodné rok 2012 využít jako přechodné období k dílčí úpravě výše nájemného.“ upřesnil situaci zástupce starosty Prahy 5 Mgr. Patrik Havlíček.

Doprava

PRAHA 5 UVAŽUJE O ZAVEDENÍ PARKOVACÍCH ZÓN

Praha 5 si nechala vypracovat studii, která by měla posoudit, kde by mohly být zavedeny parkovací zóny. Záměr schválila dle místostarosty Jiřího Vejmelky (VV) rada městské části Prahy 5 (16. 8. 2011). Studie bude stát dva miliony korun a první výsledky smíchovská radnice očekává ke konci letošního roku. V nedávné minulosti si Praha 5 studii na možné zavedení parkovacích zón na Smíchově a Barrandově nechala už zpracovat. „Hlavní město ale uzná jen analýzu, která není starší než dva roky,“ uvedl Jiří Vejmelka. Radnice si je proto nucena dopravní analýzu objednat znovu, a posouzení situace se rozšíří na celé území městské části. Studie by měla zároveň vyhodnotit, jak zde parkování v současnosti vypadá, a navrhnout, jaký typ zón a kde by se měly zavést. Radnice již vybrala zhotovitele, kterým se stala firma M.O.Z. Konsult. Ta s analýzou začne až po prázdninách. „Studii je potřeba vypracovat v běžném provozu, který není ovlivněn dovolenými,“ poznamenal Jiří Vejmelka, který bude Prahu 5 zastupovat také v komisi, která k rozšíření parkovacích zón vznikla na pražském magistrátu.

EXPRESNÍ AUTOBUSOVÁ LINKA SMĚREM NA PSÁRY VYJEDE OD SMÍCHOVSKÉHO NÁDRAŽÍ

Od 1. září 2011 bude zahájen provoz nové expresní autobusové linky 334 na trase Smíchovské nádraží – Jesenice – Dolní Jirčany – Psáry. Linka bude využívat nově zprovozněnou část Pražského okruhu a stane se rychlou alternativou k přetížené silnici mezi Jesenicí a Prahou.

Jízdní doba mezi Smíchovským nádražím a Jesenicí je 21 minut, do Psár dojede autobus za pouhých 29 minut. Jedná se tak o bezkonkurenčně nejrychlejší spojení Jesenice a Psár s Prahou. Na Smíchovském nádraží lze využít návaznosti nejen na metro a tramvaje ve směru do centra, ale i na metro směr Zličín, tramvaj směr Barrandov nebo vlaky směr Radotín a Beroun. Na lince platí běžný tarif Pražské integrované dopravy. Dopravu na lince 334 zajišťuje dopravce Martin Uher.

Školství a dětské aktivity

NOVÁ AUTOBUSOVÁ LINKA Č. 558 PRO ŠKOLÁKY MÍŘÍ NA BARRANDOV

Rada městské části Prahy 5 schválila na svém zasedání dne 16. srpna 2011 zavedení školní autobusové linky č. 558. Ta zajistí v ranních hodinách přímé spojení Žvahova a Hlubočep se základními školami na Barrandově. Dohoda vznikla na základě jednání mezi městskou částí a firmou ROPID, která je organizátorem Pražské integrované dopravy. Linka bude v provozu pouze ve dnech školního vyučování a bude jezdit jen směrem na Barrandov. Ráno vyjede stávající linka č. 128 ze stanice Hlubočepy po své okružní trase na Žvahov, kde se změní na linku č. 558. Autobus se vrátí zpět do stanice Hlubočepy a bude pokračovat až na Chaplinovo náměstí na Barrandově. Poté autobus bude sloužit jako linka č. 128. Školní linka začne fungovat od 1. září 2011.

RUŠENÍ ŠKOL POSTIHNE I PRAHU 5

Okolo 450 studentů Střední odborné školy v Drtinově ulici v Praze 5 se brzy dozví, kam budou v dalších letech jezdit za vzděláním. Škola ve stávající podobě pravděpodobně od školního roku 2012 přestane existovat. Podobně zaměřená škola je v Lipencích, ale je specializovaná na administrativu nutnou pro Evropskou unii. Navíc je daleko od centra a pro mnohé studenty by to znamenalo i několikahodinové dojíždění. „Sloučit se s takovou školou nám ale přijde nesmyslné. Zaprvé je naše škola spádovou oblastí pro žáky z Prahy 5, 13 a 16, zadruhé nejsme konkurenčním ústavem, učíme jiné věci," upozorňuje na složitost problematiky ředitelka smíchovské střední školy Eva Fetková. „Děti, které studují sociální činnost a kterých je více než sto, by měly být rozptýlené do několika zdravotních škol. Tím pádem zanikne unikátní obor," jmenuje ředitelka další důvod, proč zachovat školu tak, jak je. Konkrétně tato škola má zhruba 450 studentů a je zcela naplněná. Ředitelka mluví i o úspěšné státní maturitě, kdy ji zvládlo více než jedenadevadesát procent studentů čtvrtých ročníků.

Kolotoč rozhodování o existenci střední školy v Drtinově ulici a dalších pěti institucí se rozjede zhruba v polovině září 2011, kdy se k návrhu bude muset jako první vyjádřit výbor pro výchovu a vzdělávání zastupitelstva hl. m. Prahy. „Bohužel v plánu je rušit i školy, které mají tradici, jsou v budovách magistrátu, takže neplatí drahé nájmy, školy, které mají své kapacity naplněné. Chápu, že školu, o kterou nemají studenti zájem, je asi potřeba zavřít nebo sloučit s jinou. U těchto šesti zařízení, která jsou součástí plánu optimalizace, mi to ale nepřijde nezbytné," řekla k problematice členka výboru pro výchovu a vzdělávání Ludmila Štvánová. Důvodem slučování a rušení škol jsou samozřejmě peníze. Systém, v jakém je školy dostávají, je závislý právě na počtu studentů. „Snažíme se slučovat školy příbuzné oborem tak, aby se podařilo třídy zcela naplnit. Způsob, jakým školy dostávají peníze, není šťastný. Ale v současné době se musíme chovat podle těchto pravidel," vysvětluje nepopulární opatření předsedkyně výboru pro školství Marie Kousalíková.

Kultura

VÝSTAVA FOTOGRAFIÍ CHORVATSKÉHO MĚSTA TROGIRU

V pátek 22. července 2011 se v prostorách radniční výstavní síně Městské části Praha 5 (Štefánikova ul. č. 13) uskutečnila vernisáž výstavy fotografií chorvatské umělkyně Maji Maljković. Mladá amatérská fotografka představuje chorvatský Trogir, ležící v samém středu Dalmácie na jadranském pobřeží, pomocí velkoformátových barevných snímků. Trogir byl založen Řeky již ve 3. století před našim letopočtem. Díky středověkému stavebnímu rozkvětu si město, kde žije okolo třinácti tisíc obyvatel, získalo titul nejzachovalejšího románsko-gotického města. Od roku 1997 bylo začleněno do seznamu světového dědictví UNESCO. Od září roku 2010 je partnerským městem Prahy 5. Fotografie Mají Maljaković jasně ukazují, že historické město je nejen turistickým rájem, ale i malebným místem pro život. Výstava trvala až do 25. srpna tohoto roku.

MOTOLSKÁ NEMOCNICE MÁ NOVOU VÝZDOBU

Nadační fond Zdeňky Žádníkové v červenci roku 2011 dokončil výtvarnou výzdobu některých prostor Fakultní nemocnice v Praze 5 - Motole. Jednalo se o čekárnu a chodby oddělení kliniky zobrazovacích metod na urgentním příjmu a veškeré pokoje, chodby a herny na lůžkových částech

bloku A. Devítiměsíční úsilí malíře a animátora Libora Škrlíka financovala společnost Aquel Bohemia, která je generálním partnerem nadačního fondu a celkem na zkrášlení pavilonu A motolské nemocnice věnovala 750 tisíc korun. Společnost Aquel Bohemia s Nadačním fondem Zdeňky Žádníkové spolupracuje již od roku 2009.

Veřejně prospěšná činnost

V KLUBU MATEK NA SMÍCHOVĚ DISKUTOVAL PETR LACHNIT

Zástupce starosty Městské části Praha 5 JUDr. Petr Lachnit, zabývající se mimo jiné sociální oblastí, navštívil 18. srpna

2011 Klub matek provozovaný společností Člověk v tísni. Klub, jenž byl na Smíchově otevřen v březnu roku 2009, je určen ženám ze sociálně znevýhodněného prostředí, které se často potýkají s řadou problémů: nízkým dosaženým vzděláním, nezaměstnaností, finanční nestabilitou nebo diskriminací na základě příslušnosti k etnické menšině. Právě v uvedených rodinách působí terénní sociální pracovníci organizace Člověk v tísni, kteří jejím členům pomáhají zorientovat se v platných právních normách, úředních obsílkách, doprovázejí je na jednání k soudu, na úřady a podobně. Nevysloveným cílem byla rovněž možnost informovat matky o významné roli vzdělání pro budoucí pracovní uplatnění nejen jich samotných, ale především jejich dětí. Během konzultací v domácnostech vyšla najevo důležitá okolnost, že především ženy jsou často těmi, které ovlivňují vzdělávací kariéru svých dětí, ačkoliv mužům je stále vyhrazena formální role hlavy rodiny. Koordinátoři Klubu matek se pokusili tento stav změnit. Do Klubu začali zvát nejrůznější zástupce zajímavých profesí, od hasiče, přes ševce, kadeřníka, kuchaře k učiteli či právníkovi a umožnili tak ženám položit hostům otázky, účastnit se diskuse či navštívit zajímavou firmu, výrobní provoz, školu. Vzdělávací semináře jsou následně prokládány s kulturními a rukodělnými aktivitami. Počet návštěvnic Klubu se postupně rozrostl na 15 žen a 10 předškolních dětí, pro které je zde připraven program v rámci předškolního klubu Slavná školka. Za dobu své existence Klub matek například hostil pediatra, advokáta, kuchaře, číšníka, dětského psychologa, zubaře, herce, sociální pracovníky, ředitele úřadu práce, zastupitele, úředníky či policisty. Klub matek a předškolní klub Slavná školka probíhá každý čtvrtek od 10.00 hodin do 13.00 hodin na adrese Člověk v tísni, o.p.s., pobočka Praha, Mahenova 3.

Sport a zábava

FESTIVAL OPEN YOUR MIND SE USKUTEČNIL NA SMÍCHOVSKÉ PLÁŽI

Na bývalé Smíchovské pláži v Praze 5 byl v úterý 22. srpna 2011 zahájen sedmidenní festival Open Your Mind, který se konal pod záštitou starosty Prahy 5 MUDr. Radka Klímy. Výtěžek z projektu byl věnován podpoře dětské nemocnice Motol, a to konkrétně na nákup pulzních oxymetrů a flexibilního bronchoskopu. Podpořila ho i nezisková organizace Lastavica. Zájemci o zábavu a sportovní vyžití si zde mohli každý den od rána protáhnout tělo na odborně vedených rozcvičkách (zumba, aerobik, pilates, power joga atd.), během celého týdne se na pódiích vystřídali známí DJ's a oblíbení hudební interpreti. Pro děti zde byl zajištěn zábavný koutek s profesionálními chůvami. K průběhu festivalu se vyjádřila Lada Horká, hlavní organizátorka akce: „Na zahájení se na pláži uskutečnila módní přehlídka firem Red Carpet a Kláry Homnerové, vystoupily zde naše přední modelky jako je Romča Pavelková a Míša Šlutková a konala se zde Óčko párty. V dalších dnech jsme návštěvníkům předvedli bigboardovou show, skitboardovou show a mnoho dalších zábavných atrakcí. Ve středu se na pláži konalo hudební vystoupení Olgy Lounové, Back Office a Edie Stouliva.

SPORTOVNÍ STADION S CHRTÍM SOUTĚŽNÍM OVÁLEM VYROSTE V PRAZE 5 - MOTOLE

Víceúčelový sportovní stadion, jehož součástí bude i závodní chrtí ovál, se staví v Praze 5 - Motole. Investorem je akciová společnost Czech International, která na výstavbě spolupracuje s firmou Berger Bohemia. Náklady na vybudování stadionu mají přesáhnout 300 milionů korun. Sportoviště by mělo být zkolaudováno do konce roku 2011. Veřejnosti to 18. srpna 2011 sdělil Zdeněk Grondol, prezident České greyhound dostihové federace, která v současné době využívá dostihovou dráhu Praskačka u Hradce Králové. V České republice existuje několik organizací zabývajících se pořádáním chrtích dostihů. „Nepovažoval jsem a dosud nepovažuji jiné dostihové spolky za konkurenci. Máme pouze odlišnou dostihovou filosofii. To se projevuje třeba tím, že naše dostihová pravidla povolují pouze jeden běh chrta na dráze za den, jiné spolky povolují více běhů chrta za den. My schvalujeme běhy chrtů pouze na pískové dostihové dráze, jiné spolky i na dráze travnaté," upřesnil soutěžní pravidla Zdeněk Grondol. Dostihy chrtů jsou u nás provozovány na amatérské bázi, na rozdíl od některých zahraničních zemí, kde má tento sport dlouholetou tradici. „Zatímco v zahraničí jsou stadiony s kapacitou až 20000 návštěvníků, v České republice jsou diváky převážně jen příbuzní a samotní majitelé chrtů," uvedl Grondol. Česká greyhound dostihová federace není členem Českomoravské kynologické unie (ČMKU) ani jiné kynologické organizace v ČR, ale jen celosvětově působící organizace World Greyhound Racing Federation (WGRF), která se zabývá profesionálním dostihovým sportem.

RYCHLÉ KONĚ A OHŇOSTROJE NA ZÁVODIŠTI VELKÁ CHUCHLE

Poslední srpnovou neděli 28. srpna 2011 se na dostihovém

závodišti Praha – Velká Chuchle uskutečnil III. ročník Pyrofestu. Letošní zábavná akce nebyla „pouze“ o dobré muzice a světelné show. K tradiční náplni přibyl 66. ročník rovinového klusáckého dostihu St. Leger. V 11. 00 hodin celý program slavnostně zahájil starosta Prahy 5 MUDr. Radek Klíma. Během odpoledne se na zdejším oválu běželo osm rovinných dostihů s mezinárodní účastí, které vyvrcholily 66. ročníkem rovinového dostihu St. Leger. Zábava byla zajištěna i pro nejmenší - od 11.00 hodin se pro děti otevřelo „Město fantazie“. Holčičky si zde pohrály s krásnou Sněhurkou a Šípkovou Růženkou, Popelka je svezla ve svém pohádkovém kočáře. Kluky uvítal Pirátský ostrov se spoustou soutěží. Kouzelník Harry Potter a další čarodějové zasvětili děti do svých triků ve Škole kouzel. A malí šikulové si odnesli vlastní výrobek z kreativní dílny. Po celé odpoledne se na hudebním pódiu střídaly kapely různých žánrů, od dětských idolů, jako jsou 5Angels, přes pohodové Eddie Stoilow, až po roztančených STO ZVÍŘAT a hvězdnou formaci MIG 21. Večer se diváci potěšili zcela originální světelnou kreací z dílny mistrů ohňostrojů a zvláštních efektů Flash Barrandov.

Městská zeleň a ekologie

KONEC SRPNA BYL EXTRÉMNĚ TEPLÝ

V úterý 23. srpna 2011 padaly teplotní rekordy. V Českých Budějovicích teplota vystoupila na 35, 4 stupně Celsia a překonala 77 let starý rekord z roku 1934, kdy zde naměřili 33,5 stupně Celsia. Meteorologická stanice v pražském Klementinu, kde se teploty sledují od roku 1775, ale rekord nezaznamenala, teploty v Praze se pohybovaly „jen“ kolem 31 stupňů Celsia. V Praze je nejvyšší naměřená teplota z roku 1853, kdy se oteplilo na 35, 3 stupně Celsia. Extrémní teploty znamenaly zvýšené riziko pro děti, seniory a nemocné, například kardiaky. V Praze zemřely pod vlivem veder dvě starší ženy. Tropy se nad Českou republikou se udržely až do pátku 27. srpna 2011, kdy bylo až 36 stupňů Celsia. Parné počasí doprovázely silné bouřky, někdy i s krupobitím a nárazovým větrem. V sobotu se pak ochladilo o deset stupňů Celsia.

Bezpečnost občanů

POLICIE V MOTOLSKÉ NEMOCNICI NACVIČOVALA ZÁSAH PROTI TERORISTŮM

Ve čtvrtek 4. srpna 2011 dopravil policejní vrtulník na střechu dětského oddělení Fakultní nemocnice v Praze 5 - Motole několik desítek mužů policejního Útvaru rychlého nasazení (URNA). Příslušníci jednotky v budově nacvičovali zásah proti skupině teroristů, která v prostorách příjmové části dětského oddělení zajala skupinu zdravotníků jako rukojmí.

Policisté po schodech seběhli do přízemí, kde se teroristé opevnili. Cvičení se konalo podle přesně vytvořeného scénáře. „Rodina se psychicky zhroutí ze smrti dítěte a začala ohrožovat zbraněmi personál nemocnice. Viní je z toho, že dítě zemřelo a vyhrožují jim smrtí. Přesný počet rukojmích ani pachatelů není znám, rozmístění ani výzbroj rovněž ne,“ popsal scénář zásahu mluvčí policejního prezidia Jan Melša.

Z personálu nemocnice se do cvičení zapojilo několik desítek lidí, vysvětlil situaci ředitel nemocnice Miloslav Ludvík. „Budu rád, když naši lidé budou trochu odolnější vůči případnému stresu,“ podotkl. Podle šéfa URNA Libora Lochmana je cvičení, kterého se účastnilo okolo 40 členů jednotky, jedním z plánovaných. Policisté si podle něj nácvikem zautomatizují základní návyky a zažijí i zátěžové situace. Při bezpečnostní akci nevyužila URNA dětský pavilon náhodou. „Teď máme k dispozici prázdnou nemocnici, ale plně vybavenou a funkční,“ vysvětlil Miloslav Ludvík, proč policisté do prostor Motola slanili. Neboť nově zrekonstruovaný pavilon dětského oddělení nemocnice teprve začíná sloužit veřejnosti. Velitel zásahové jednotky zmínil nedávný teroristický útok v Norsku, kdy útočník nejprve odpálil bombu v centru Osla a poté na nedalekém ostrově povraždil okolo osmi desítek mladých lidí.

Osobnosti, výročí, zajímavosti

UŽ 140 LET DOTVÁŘÍ ŽELEZNIČNÍ MOST PŘES VLTAVU KOLORIT PRAHY

Mnoho charakteristických přezdívek náleží Praze, nejznámější z nich je asi „stověžatá matička měst“. Právem se jí však také říká „město mostů“. Je jich tu spousta, vždyť si je zkuste všechny vyjmenovat a navíc v pořadí, jak jdou po či proti proudu po sobě.

Mimořádné postavení mezi pražskými mosty má že-

lezniční most, spojující Smíchov s Podskalím. Zvláštní je, že vlastně nemá jméno. I když je most zřídka uváděný s přívlastkem „vyšehradský“, nejčastěji se jeho název říká a píše železniční nebo Železniční. V místopisné literatuře se lze setkat s oběma variantami. Železniční most spojuje dvě městské části - Prahu 2 a Prahu 5. Na pravém břehu ústí na Výtoni, na levém břehu Vltavy na Smíchově. Most byl postavený v letech 1871 až 1872 jako součást takzvané Pražské spojovací dráhy. Ta vedla ze smíchovského nádraží až na hlavní pražské nádraží a Hrabovku. Provoz na něm byl zahájený 15. srpna 1872. Po ocelové konstrukci, který zhotovila Harkortova mostárna v Duisburgu, jezdily zpočátku pouze po jedné koleji nákladní vlaky. S rostoucími dopravními požadavky přestával most ke konci 19. století kapacitně stačit. Proto v roce 1900 začala stavba nového mostu. V korytě Vltavy byly vyhloubeny pilíře, a most rozšířen, aby vlaky mohly jezdit po dvou kolejích. Zajímavostí je, že stavbou se inspiroval v próze Kruh český spisovatel, dramatik a vojenský lékař František Langer. Výstavba trvala jen rok. Vzhledem k důležitosti trati byl totiž zájem na jejím co nejrychlejším provedení. Ale i během ní se provoz na starém mostě nezastavil. Výluka trvala na podzim roku 1901 jen 36 hodin, během kterých dělníci vyměnili starou mostní konstrukci za novou, která byla již připravena na lešení pod vyšehradskou skálou. Pozoruhodný a technicky poměrně náročný manévr se stal zajímavou a velmi sledovanou podívanou, které se zúčastnily davy Pražanů. Již v noci z 1. na 2. října 1901 projely po dvoukolejném mostě v obou směrech první vlaky.

V průběhu desetiletí procházel most různými opravami a také se dočkal nových nátěrů. „Přistěhovala jsme se na Výtoň v roce 1990 a od té doby byl most celkově natírán zhruba třikrát. Naposledy to myslím bylo někdy v tomto století,“ rozpomínala se na údržbářské práce Hana Pavelková z Podskalské ulice. Až do ničivých povodní v roce 2002 stál na pravobřežní náplavce u úpatí mostu stánek, u kterého se občerstvovali kolemjdoucí Pražané, rybáři a scházeli se zde i obyvatelé z domů v přilehlém Podskalí. „Byl to takový obyčejný stánek, ale měl velmi osobitou atmosféru. Pamatuji si, že jsem zde potkával i herce Stanislava Fišera, který daboval Vinnetoua. Když ke stánku přišel, vždy se postaral o pohodu,“ řekl grafik Jan Křeček. Stánek odnesla velká voda, ale rybáři dodnes s oblibou sedávají pod mostem, neboť je zde především ve slunných dnech příjemný stín. Na hluk si zvykli. V současnosti je železniční most vzhledem k rozvoji městské a příměstské dopravy velmi vytížený. Vede přes něj mimo jiné jedna z nejvyužívanějších vlakových linek S 7 směřující z Úval až do Berouna. „I když tu někdy jezdí šest a více vlaků do hodiny, starousedlíkům už zvuk rachotícího mostu nevadí, zvykli si. Naopak to působí osobitě. Každý vlak při vjezdu na most zahouká, což zní jako parní lokomotiva. Je to skutečně pěkné, ale dokážu si představit, že čerstvě nastěhované nájemníky může hlučný most zpočátku rušit,“ řekla Hana Pavlíková.

(Jan Puci. 25. 8. 2011. Benešovský deník; kráceno)

ZÁŘÍ 2011

Z radnice

MOBILNÍ KANCELÁŘ NA ANDĚLU BUDE VYUŽÍVAT ZDRAVOTNÍ POJIŠŤOVNA

Radnice Prahy 5 pronajme mobilní kancelář na pěší zóně Anděl Zdravotní pojišťovně Ministerstva vnitra ČR, jak o tom informovala veřejnost tisková mluvčí Mgr. Jana Skalová. Kancelář zřídilo minulé vedení radnice v roce 2009 a smlouvu s poskytovatelem kanceláře se nepodařilo rozvázat. Loni v létě (2010) radní navíc prodloužili pronájem na dalších pět let. Celkem tak pronájem může stát až 5, 4 milionu korun. Opozice smlouvu kritizovala, podle ní byla nevýhodná. O novém pronajimateli radní Prahy 5 rozhodli počátkem září (6. 9. 2011). Praha 5 nyní jedná s pojišťovnou o podmínkách nájemní smlouvy. Pojišťovna by měla za nájem platit minimálně 83220 korun včetně DPH. To je totiž výše částky, kterou musí radnice poskytovateli platit každý měsíc až do konce roku 2015. Radnice přitom kancelář, v které bylo detašované pracoviště úřadu, od února nevyužívá. „Stejné služby jsou občanům poskytovány zhruba o tři sta metrů dál v budově radnice. Provoz mobilní kanceláře byl proto nerentabilní a zájem z řad občanů minimální," uvedl starosta MUDr. Radek Klíma (TOP 09). Pojišťovna chce v uvolněném objektu zřídit novou kancelář. „V současnosti máme zastoupení ve Vršovicích a Holešovicích. Protože nám stoupá počet klientů, hledali jsme další vhodný prostor na druhém břehu Vltavy," řekla mluvčí pojišťovny Hana Kadečková. Radnice Prahy 5 však chce, aby se kancelář přestěhovala z pěší zóny Anděl. Náklady na stěhování se odhadují na asi 350 000 korun bez DPH.

Úřední oznámení

ZAČÁTEK ŠKOLNÍHO ROKU PŘINESL ŘADU BEZPEČNOSTNÍCH OPATŘENÍ

Začátkem školního roku nastoupily do pražských ulic stovky policistů a strážníků. Ohlídají nebezpečné přechody v okolí škol a počíhají si na silniční piráty. „Pod hl. m. Prahu patří téměř sto padesát základních škol. Děti si po prázdninovém režimu musí zase zvyknout na provoz. Proto je na jejich bezpečnost zpočátku nutné dohlížet intenzivněji," řekl pražský primátor Bohuslav Svoboda. Policie měla od pondělka v ulicích asi 600 mužů. „Hlavně první a druhý den školního roku, tedy ve čtvrtek a v pátek, ohlídáme 142 přechodů pro chodce v blízkosti škol," upozornil ředitel pražských policistů Martin Vondrášek. Hlídky z okolí škol nezmizely ani další týden, na který mnoho vzdělávacích zařízení začátek výuky odložilo. Přechody pro chodce „obsadili" strážníci i v Praze 5. Ti zároveň od pondělka 5. září 2011 měří rychlost více než dvěma desítkami mobilních radarů. Se začátkem školního roku pocítí poměrně výrazné změny i řidiči a lidé cestující pražskou hromadnou dopravou. Autobusy, tramvaje a metro „najely" na své tradiční intervaly a budou jezdit častěji. Na trasy se vydají i nové autobusové linky.

PRAHA SE CHYSTÁ MĚNIT HRANICE SENÁTNÍCH VOLEBNÍCH OBVODŮ

Hranice senátních volebních obvodů se zřejmě znovu změní kvůli migraci obyvatel přinejmenším v Praze. Rada hl. m. Prahy dne 1. září 2011 navrhla přesunout čtvrť Slivenec z obvodu Prahy 5 k Praze 12. Senátní volební obvody mění své hranice kvůli tomu, že každý člen horní komory by měl zastupovat přibližně stejný počet obyvatel, aktuálně kolem 130 tisíc. Počet lidí v Praze 5 však přesáhl zákonem stanovenou patnáctiprocentní odchylku, neboť jej obývá kolem 150 tisíc občanů. Přesunutí Slivence k Praze 12 by se týkalo zhruba 2800 občanů. Ti z nich, kteří budou mít volební právo, by si tak vybírali svého senátora už na podzim příštího roku (2012), tedy o dva roky dříve, než kdyby náleželi k Praze 5. „Navrhované řešení bylo zvoleno jako nejméně invazivní, tedy dosahuje požadovaného výsledku, přičemž se dotýká co nejmenšího počtu voličů," zdůvodnila svůj návrh pražská rada. Senátní volební obvody se kvůli změně počtu obyvatel mění prakticky každé dva roky před pravidelnou obměnou třetiny horní komory parlamentu.

Předloni se takto upravovaly hranice dokonce šestnácti obvodů. Někteří lidé z hraničních obcí kvůli těmto přesunům nemohli volit senátora i deset let. Ministerstvo vnitra ČR chce podobným změnám čelit v návrhu volebního kodexu tím, že by přípustnou odchylku v počtu obyvatel zvýšil na 20 procent.

Územní rozhodování a stavební aktivity

DALŠÍ RADIÁLA POVEDE ÚZEMÍM PRAHY 5

Hl. m. Praha připravuje výstavbu Radlické radiály, která by měla propojit vnější a vnitřní okruh města. Radlická radiála spojí u Barrandovského mostu Strakonickou ulici s již fungující Rozvadovskou spojkou, která navazuje na Pražský okruh a dálnici D5. Podle projektantů ze sdružení firem Pudis – Satra by měla být spojka dlouhá asi 5, 5 kilometru, z toho zhruba polovina bude vedena ve třech tunelech (tunel Radlice, Jinonice a Butovice). Součástí stavby by mělo být dvanáct mostů, tři lávky pro pěší i úpravy na železniční trati vedoucí ze Smíchova do Hostivice. Počátkem září 2011 vypsal magistrát hl. m. Prahy výběrové řízení na zhotovitele průzkumné štoly, pomocí které by se mělo zjistit, jaké jsou v místě plánované stavby geologické podmínky. Předpokládaná hodnota zakázky je 255 milionů korun bez DPH, nabídky bude město přijímat do 26. září 2011. Celkovou cenu dopravní stavby prozatím nelze vyčíslit. Při dostatečném objemu finančních prostředků by bylo reálné zprovoznění celé stavby v roce 2018.

Podniky a podnikatelé

ITALSKÉ SPECIALITY LZE KOUPIT NA SMÍCHOVĚ

Atmosféru pravé Itálie si je možné vychutnat na pražském Smíchově. Vznikla zde tržnice s nabídkou čerstvých produktů, zejména ryb, ovoce, zeleniny či masa. Součástí areálu, který se otevřel v září, je také rychlé občerstvení v tradičním středomořském stylu. „Je to taková malá Itálie," říká o novém kulinářském centru italských potravin a vín Wine Food Market podniková mluvčí Kateřina Čapounová. Upozornila, že v areálu bývalého pneuservisu vznikne celoročně provozovaná krytá tržnice. Novinkou bude tradiční italská Rosticceria, která nabídne hotové teplé pokrmy a sladkosti a Prosecco bar s výběrem rozlévaných vín. Zájemci o italskou gastronomii si tak zde budou moci vybírat suroviny k vaření, ale také přímo na místě ochutnat speciality z masa, ryb a dalších mořských produktů. Sortiment oživí čerstvé květiny a sezónní farmářské produkty. Návštěvníci tržnice si mohou dopřát také pravé italské pečivo z pekárny, která byla otevřena již letos (2011) na jaře. „Lidé by se tady měli cítit jako na dovolené v Itálii. Mohou si dát sklenici šumivého prosecca, pravou italskou kávu, ochutnat sýr nebo si dopřát lehký oběd," říká Jiří Jelínek, který v Praze provozuje síť prodejen s italskými potravinami.

Byty a bytová politika

BYTY NA JINONICKÉ VYHLÍDCE NABÍZEJÍ POHLED NA PRAHU

Jinonická vyhlídka je nový, komfortní a bezpečný bytový dům v lokalitě Prahy 5 s rozvinutou sítí služeb včetně škol. Leží v blízkosti přírodních parků a současně v ideálním dosahu centra města i nákupních center. Objekt vyrostl nad ulicí V Zářezu v Praze 5, naproti vstupu do stanice metra Jinonice. Pozičně navazuje na moderní zástavbu obytného souboru U Kříže a vytváří novou dominantu svému okolí. Z většiny bytů je jedinečný výhled na široké panorama Prahy a okolí s přírodním parkem Vidoule nebo Prokopským údolím. V průběhu stavby hradí kupující pouze 30 procent ceny bytové jednotky. Účelové využití finančních prostředků garantuje Unicredit Bank. Doplatek kupní ceny je hrazen až po kolaudaci. Občanskou vybavenost brzy rozšíří nedaleké nové centrum Prahy 5 – Q5 Waltrovka. Předností lokality je vynikající dopravní dostupnost a to díky bezprostřední blízkosti stanice Jinonice trasy B, odkud lze do centra Prahy dojet za 10 minut. První dvě podlaží jsou určena pro obchody, kanceláře či ordinace. V nabídce je celkem šest komerčních jednotek, které jsou dokonale odděleny od obytné části. Pražská realitní kancelář TIDE Reality s.r.o., která rezidenční projekt nabízí, je renomovanou společností působící na českém realitním trhu již 18 let.

UBYTOVNA V PRAZE 5 JE URČENA MIMOPRAŽSKÝM SENÁTORŮM

Horní komora Parlamentu ČR platí miliony za ubytovnu v Praze 5- Jinonicích, určenou senátorům, kteří však o ni příliš nestojí. Ţe je objekt ztichlý a opuštěný v době prázdnin, by snad nemuselo být nijak podivné. Jenže podobně to tam vypadá po celý rok. „Je tam klid. Mně se

tam i proto bydlí dobře. Není tam žádný dramatický provoz, je to pět minut na metro," pochvaluje si první místopředseda Senátu Přemysl Sobotka (ODS). Přesto je tu háček. Za poloprázdnou a nevyužitou ubytovnu horní komora platí několik milionů ročně. „Z původní polorozbourané a zanedbané ubytovny ukrajinských dělníků v Praze 5 - Jinonicích vybudoval Metrostav za dva měsíce nákladem dvanáct milionů korun byty pro 62 mimopražských senátorů," napsaly v roce 1996 Zemské noviny. Senát si je od Metrostavu najímal, jeden zhruba za deset tisíc korun měsíčně. Jenže to bylo před patnácti lety. V průběhu volebního období se počet senátorů, kteří využívají ubytovnu v Jinonicích, mění. Pohybuje se v rozmezí deset až patnáct. I proto byla v roce 2006 jedna sekce ubytovny Metrostavu vrácena. „Od té doby využíváme jen dva bloky s 38 místy," uvedla mluvčí Senátu Pavlína Heřmánková. Kancelář Senátu podle ní loni zaplatila Metrostavu 4, 3 milionu korun (za nájem 2, 6 milionu a za služby 1, 7 milionu). Senátoři se mohou sami rozhodnout, zda využijí ubytovnu, nebo si najdou jiné bydlení. Horní komora – stejně jako Dolní totiž přispívá zákonodárcům na bydlení v Praze až 17 tisíci korun měsíčně. Samozřejmě jen těm, kteří nebydlí na ubytovně, ale najdou si svůj pronájem. Není tedy pro horní komoru vydržování ubytovny zbytečným vyhazováním peněz? Jedno ubytovací místo prý v minulém roce vycházelo na „pouhých" 9426 korun měsíčně. Jenže to je optický klam. Jestliže totiž Jinonice, kde je 38 ubytovacích míst, využívá jen deset až patnáct senátorů, pak se částka za jednoho ve skutečnosti vyšplhala na 24 až 36 tisíc. Zřejmě i z tohoto důvodu se nyní v Senátu začalo uvažovat o tom, jak s ubytovnou vlastně dále naložit.

Doprava

NA BARRANDOVSKÉ SPOJCE SE USKUTEČNILY OPRAVY

Nezbytné opravy na Barrandovské spojce uskutečnila Technická správa komunikací (TSK) již v roce 2010, ve chvíli, kdy byl zprovozněn Pražský okruh mezi dálnicemi D5 a D1. Současná rekonstrukce pokračuje v úseku od Barrandovského mostu až po ulici Lamačova ve směru z centra. „Zde jsme opravovaly vozovku frézováním a následnou pokládkou živičných vrstev společně s výměnou obou dilatací mostního objektu přes Růžičkovu rokli," upřesnil situaci Tomáš Mrázek, tiskový mluvčí TSK. Druhým opravovaným úsekem byla část ulice K Barrandovu od ulice K Holyni po ulici Štěpařskou ve směru do centra města. „Starý povrch vozovky byl nahrazen novou živicí a na části komunikace proběhla výměna kompletních konstrukčních vrstev silnice," doplnil Tomáš Mrázek. Práce zde skončí 25. října 2011, doprava byla převáděna do jednoho jízdního pruhu.

PRAŽSKÝ SEMMERING STÁLE PŘITAHUJE

Z výletu vlakem, v lepším případě vedeném parní lokomotivou po trase Pražského Semmeringu, budou nadšené především děti. Snad žádná z vlakových tratí nemá tolik malebných zatáček, aby z nich šlo z okna pozorovat parní lokomotivu, jak na kolejích oddychuje. Pokud se zájemci chtějí vydat na romantickou trať, nasednout na vlak musejí na nádraží Praha Smíchov – Severní nástupiště. Pak se vydají na trasu dlouhou 8 kilometrů, při níž překonají výškový rozdíl 93 metrů. Trať od Smíchova prudce stoupá k dvěma hlubočepským viaduktům. Přitom míjí historický vrch Děvín a vedlejší Ţvahov. Po něm je také pojmenována jedna z vlakových zastávek – Ţvahov. Trať překonává údolí Hlubočep celkem dvakrát. Pro velké převýšení se jí začalo, podle rakouské vysokohorské železnice, říkat Pražský Semmering. Pojmenování je odvozeno od trati vedoucí horským sedlem mezi Dolními Rakousy a Štýrskem v nadmořské výšce 980 metrů. Zmíněná železnice byla první horskou dráhou vůbec, byla uvedena do provozu v dubnu roku 1854. V roce 2002 zažil Pražský Semmering krátký comeback. Při zničujících povodních, které ochromily dopravu po celé Praze, po jeho travou zarůstajících kolejích projížděla odkloněná nákladní doprava a pendlovaly zde osobní spoje jako náhrada za zatopenou trasu metra B. V současnosti zdejší výletní spoj přepraví za jediný víkend okolo 700 lidí.

Školství a dětské aktivity

POHÁDKOVÝ LES V PROKOPSKÉM ÚDOLÍ

V sobotu 10. září 2011 patřilo Prokopské údolí dětem. Mohly se zde vydat na kouzelnou výpravu „Pohádkovým lesem". Zábavnou akci zaštítil starosta Prahy 5 MUDr. Radek Klíma. Start trasy se uskutečnil ve 12. 00 hodin podobně jako v předchozích letech v in-line parku u Galerie Butovice a hra dále pokračovala téměř po celém území Prokopského údolí. Na účastníky zde čekala romantická cesta, na které děti potkaly nejrůznější kouzelné postavičky a strašidla. Letos jich zde bylo k vidění přes sedmdesát. Novinkou letošního ročníku byly bezplatné atrakce pro všechny návštěvníky – skákací hrady, trampolína, malování na obličej, bossaball a další. Vstupné do „Pohádkového lesa" činilo 50, - Kč. Pro

všechny děti byla připraveno mnoho dárků .

SPORTOVNÍ DEN PRAHY 5

Dne 16. září 2011 se konal 5. ročník Sportovního dne, akce zaměřené na žáky základních škol Prahy 5. Soutěž proběhla v Aquaparku Barrandov a zúčastnila se jí osmičlenná smíšená družstva složená ze žáků zdejších základních škol. Ke každému družstvu byl přidělen jako kapitán mužstva strážník městské policie z Obvodního ředitelství Městské policie Praha 5. Úkolem strážníků bylo především zajistit bezpečný průběh sportovních soutěží a poučit děti o správném chování v provozu na pozemních komunikacích a u vody.

Kultura

DĚSIVÉ VIZE SOCHAŘE DAVIDA ČERNÉHO V MEET FACTORY

Sochař David Černý, „enfant terrible“ domácí výtvarné scény, už od počátku devadesátých let minulého století s humorem, ironií i nemilosrdnou nadsázkou komentuje dění v naší společnosti. Vzpomeňme na jeho „kráčející trabant“, na růžovo natřený tank, sv. Václava sedícího na břichu pošlého koně nebo na batolata slézající žižkovskou televizní věž. Od 3. září 2011 jsme mohli v prostoru Galerie Kostka v Meet Factory na Smíchově vidět pod názvem „Svoboda“ reinstalaci jeho nového figurálního sousoší. Při vstupu do ztemnělého prostoru jsme nejprve neviděli téměř nic. Jen světla pronikající stoupající mlhou a teprve potom, až si oči zvykly, jsme zahlédli jakési podivné torzovité postavy s pokroucenými údy, jež se při samé podlaze s velkým lomozem, trhaně a křečovitě otáčely jako na rožni v jakémsi temném infernu. Možné bylo uhadovat, že se jedná o postavy odsouzených, mučených, zavržených i vzpírajících se osudu. „Svobodu“ si bylo možné na Smíchově prohlédnout do 18. září 2011. Součástí doprovodného programu se ve čtvrtek 8. září od 13. 00 do 19. 00 hodin stala cyklojízda po „černé“ Praze, během níž David Černý zájemce provedl místy, která poznamenal svou tvorbou.

PŘEHLÍDKA HUDEBNÍCH A DIVADELNÍCH SKUPIN NA KLAMOVCE

Již po desáté se v Klubu Klamovka, Podbělohorská č. 3, Praha 5 konal hudební a divadelní festival Klamfest. Proběhl v pátek 30. září 2011 a v sobotu 1. října 2011. V rámci programu zde návštěvníci vyslechli například koncerty z produkce kapel Sůl kamenná, Kobylinec, Interstate 60. Nebo měli možnost spatřit divadelní představení Kabaretu Spiegel a pobavit se performancí Stínohra. V době, kdy klub byl ještě více undergroundově orientovaný, bylo tradicí, že zde vystupovaly nekomerčně laděné kapely, které v jeho prostorách pravidelně koncertovaly. V posledních letech festival především slouží k prezentaci amatérských a poloprofesionálních hudebních skupin a divadelních souborů, které s klubem více či méně spolupracují. Na Klamovce zároveň mají možnost se na „jedněch prknech“ setkat s profesionály v oboru. Pořadatelé se snaží, aby program festivalu zaujal široké vrstvy a návštěvníci se do klubu vraceli na další akce. Neformální atmosféra přehlídky láká především mladé lidi, kteří zde v minulosti mimo jiné zhlédli i inscenaci hry Václava Havla „Audience“ nebo si zde vyslechli řadu koncertů začínajících, ale později slavných kapel.

KONCERT V KOSTELE SV. VÁCLAVA V PRAZE 5

Ve středu 14. září 2011 se od 19. 30 hodin uskutečnil pod záštitou zástupce starosty JUDr. Petra Lachnita a členky zastupitelstva MČ Praha 5 PhDr. Marie Ulrichové-Hakenové koncert v kostele sv. Václava na Smíchově s názvem

„Trubka pod chrámovou klenbou“. Chrámové skladby pro trubku a varhany zazněly v historických prostorách v podání trumpetisty Miroslava Kejmara a varhanisty Aleše Bárty.

Koncert byl součástí „Svatováclavských slavností“, tedy i 20. mezinárodního festivalu duchovního umění, který probíhal od 3. září 2011 do 2. října 2011 a přinesl přehlídku umění, zejména hudby, s účastí významných českých a zahraničních umělců.

Zdravotní a sociální péče

SPOLEČNÝ AZYLOVÝ DŮM PRAHY 5 A PRAHY 11 SE NEBUDE REALIZOVAT

Městské části Praha 5 a Praha 11 se vzdaly snahy o vybudování společného azylového domu, jenž plánovaly otevřít na podzim roku 2009. Vhodný objekt chtěly na společné náklady opravit a převzít do vlastnictví, nebo alespoň do pronájmu. Na vytvoření azylového domu se vedení městských částí dohodlo již na začátku roku 2009. V současnosti situace vypadá zcela jinak, naopak se zdá, že obě radnice zřejmě zruší obecně prospěšnou společnost, která měla za úkol nový objekt vyhledat a následně v něm sociální zařízení provozovat. Útulek měl sloužit pro matky s dětmi anebo pro oběti domácího násilí. Podle slov místostarosty Prahy 11 Olega Rybnikáře se ale vhodný dům pro stanovený účel nalézt nepodařilo.

Veřejně prospěšná činnost

DNY EVROPSKÉHO DĚDICTVÍ ZPŘÍSTUPNILY PAMÁTKY V PRAZE 5

Městská část Praha 5 uspořádala o víkendu 10. a 11. září 2011 Dny evropského dědictví 2011 (EHD 2011) s celorepublikovým tématem „Památky – tvůrci panoramatu našich měst a městeček“. V uvedených dnech bylo možné zdarma navštívit vybrané památky a zajímavá místa, kterými Praha 5 disponuje. V sobotu 10. září 2011 se s průvodcem například konala vycházka „Zahrada Kinských a její památky“ s řadou doprovodných akcí. V neděli 11. září 2011 byl pro zájemce otevřen Malostranský hřbitov a kostel Nejsvětější Trojice. Bylo možné také absolvovat vycházku parkem Cibulka nebo navštívit altán v Klamovce.

PETR LACHNIT PŘEVZAL ZÁŠTITU NAD PŘEDÁVÁNÍM ASISTENČNÍCH A VODÍCÍCH PSŮ HELPPES

Dne 17. září 2011 uspořádalo občanské sdružení Helppes veřejné předávání asistenčních a vodících psů jejich novým majitelům – lidem s postiženým zrakem. Super den se uskutečnil v Motole pod záštitou zástupce starosty MČ Praha 5 JUDr. Petra Lachnita. Občanské sdružení Helppes na této akci zároveň oslavilo své desáté narozeniny a veřejnosti předalo stopadesátého psího pomocníka. Zpestřením oslav byla svatba dvou nevidomých klientů občanského sdružení. Nikým nečekanou novinkou bylo představení prvního vodícího poníka u nás. Humanitární organizace Helppes je jediná nezisková organizace svého druhu v České republice, která pomáhá osobám se zdravotním postižením na cestě k integraci pomocí speciálně vycvičených psů. Klientům zároveň poskytuje zcela komplexní soubor s tím souvisejících služeb. Akcí provázela Petra Krajčinovič, moderátorka rádia Hey, herec Jan Antonín Duchoslav a ukázky psích dovedností předvedl profesionální kynolog Bc. Stanislav Beníšek. Patronát nad humanitární akcí již tradičně převzaly známé osobnosti, které svým benefičním vystoupením podpořily projekt „Pomoc přichází na čtyřech tlapkách“.

TÝDEN NEVLÁDNÍCH NEZISKOVÝCH ORGANIZACÍ SE V PRAZE 5 KONAL JIŽ POPÁTÉ

Na pěší zóně Anděl se od 21. do 24. září 2011, pod patronací starosty Prahy 5 MUDr. Radka Klímy, konal již popáté Týden nevládních neziskových organizací (TNNO). Představilo se zde okolo padesáti subjektů, což je oproti předchozím ročníkům více než dvojnásobný počet. Přehlídky se mohly zúčastnit ty organizace, která mají buď sídlo v Praze 5 nebo se svou činností na území páté městské části angažují. „Snažili jsme se, aby akce byla co nejvíc zajímavá a zároveň efektivní,“ řekla zastupitelka Mgr. Diana Bubníková. I proto se přehlídka přesunula od kostela sv. Václava směrem k Andělu, kde ji navštívilo více lidí. „Organizace jsme oslovovali sami,“ podotkla Mgr. Diana Bubníková, která léta pracovala v neziskovém sektoru a jeho problematiku dobře zná. „Výzva byla i v radničním časopise, takže se mohl ze zájemců přihlásit každý,“ uvedla. V letošním roce není akce pojata jako skupina výstavních stánků, v nichž dobrovolníci rozdávají letáky kolemjdoucím, ale novinkou je instalované pódium, z kterého společnosti prezentují. Například občanské sdružení Portus, které zaměstnává lidi s mentálním postižením, v rámce přehlídky prodávalo své „Dobroty s příběhem“: „Zájemcům nabízíme hermelíny a utopence vyrobené v našich chráněných dílnách,“ upřesnil činnost ředitel Portusu Tomáš Masopust. Na pěší zóně Anděl se prezentovaly například ADRA, Alma Femina, Anabel, Armáda spásy, Bílý kruh bezpečí, Český helsinský výbor, Diakonie

ČCE, Hospic sv. Štepána, Junák - středisko HAIWATHA Praha, Klub dvojčat a vícerčat, Naděje, Náruč, Pro Motol, UNICEF, Dětský fond OSN , Veselý Smíchov aj. Ke konání Týdne nevládních neziskových organizací vydala radnice Prahy 5 doprovodnou brožuru s program jednotlivých akcí. Příručka obsahovala i výčet jednotlivých humanitárních a neziskových organizací, které se přehlídky zúčastnily a zahrnovala i kontaktní adresy.

DIVADLO BUCHTY A LOUTKY V KINSKÉHO ZAHRADĚ OSLAVILO DVACET LET OD SVÉHO VZNIKU

Divadelní soubor Buchty a loutky, který letos slaví své dvacáté narozeniny, uspořádal pátý ročník festivalu určeného nejmenším divákům. Oslavy se konaly v sobotu 17. září 2011 v Kinského zahradě na Smíchově. V Národopisném muzeu a v jeho blízkosti byla pro děti a jejich rodiče nachystána divadelní představení souboru Buchet a loutek a dalších spřátelených souborů. „Po celý den zde probíhaly výtvarné dílny a hry, buchtobazar hraček a knih pro děti, prodej buchtotriček s prasátkem, dalších rozmanitých knížek a dobrot. Lákadlem pro návštěvníky přehlídky byl koncert skupiny Dva," konstatovala mluvčí souboru Kristina Maděričová. Festival se uskutečnil ve spolupráci s Národním muzeem Praha, Švandovým divadlem, Městskou částí Praha 5, pražským magistrátem a Ministerstvem kultury a tělovýchovy ČR. Vstup na všechny akce byl zdarma. „První dvě představení zajistil soubor Buchty a loutky. Šlo o inscenace Neposlušná kůzlátka a Zlatá husa. Dále se zde představila divadla Toy Machine, Lokvar, soubor Piki z Pezinku a také Divadlo Vyrob si své letadýlko, jehož členové na přehlídce uvedli představení s názvem Jak šli Jeníček s Mařenkou na brambory. Divadlo Buchty a loutky je nezávislým loutkovým souborem působícím v suterénu Švandova divadla v Praze 5. V repertoáru má osm inscenací pro děti a devět titulů pro dospělé, v nichž předvádí klasické tituly literární i filmové či přináší vlastní autorskou tvorbu. V letošním roce (2011) jeho členové vytvořili sérii Reloaded - inscenace, inspirované filmy Psycho, Barbarella a Čelisti. V současné době pracují na inscenaci Moucha.

VÝSTAVA FOTOGRAFIÍ PRAHA 5 VE 20. STOLETÍ

Vernisáž fotografické výstavy „Praha 5 ve 20. století" se konala od 7. září 2011 ve výstavních prostorách radnice ve Štefánikově ulici č. 13. Vzácné archivní fotografie, zachycující podobu městské části Prahy 5 v minulém století, si bylo možné prohlédnout každý všední den od 12. 00 do 17. 00 hodin.

Sport a zábava

V LIPENCÍCH SE NA OBLOZE PŘEDVEDLY OBŘI LETECKÉ MODELY

Již 14. ročník tradičního modelářského leteckého dne „Lipenecký obr" proběhl o víkendu 2. a 3. září 2011 na letišti modelářského klubu Praha 5 – Lipence. Příznivci leteckého modelářství se zde setkali jak se statickými pozemními ukázkami, tak i bohatým letovým programem obřích rádiem řízených modelů. Na „Lipeneckém obru" se prezentovali také výrobci a prodejci modelářských potřeb, stavebnic a konstrukčních materiálů. Vstupenka stála 80 korun, důchodci zaplatili polovinu, děti do 15 let měly na modelářskou přehlídku vstup zdarma. Rodinné vstupné činilo 140 korun. Parkování bylo bezplatné. Organizátoři vyzývali návštěvníky, aby si při placení vyžádali lístky kvůli slosování hodnotných cen.

BĚH PŘES MOTOLSKÉ JAMKY

Golf Club Praha v Motole uspořádal v neděli 18. září 2011 za podpory MČ Praha 5 „Běh přes motolské jamky". Sportovní akce byla určena pro všechny příchozí od devíti let, neboť dle věku byly přizpůsobeny délky běžeckých tras od 200 do 6000 metrů. Všichni účastnící se tak mohli přesvědčit, že golfová hřiště nejsou pouze pro vybranou uzavřenou skupinu golfistů. Na místo konání, tedy areál golfového hřiště v Motole (nad motolskou tramvajovou vozovnou) se zájemci mohli pohodlně dopravíte pomocí MHD a nebo bez problémů zaparkovat svá auta na parkovišti poblíž areálu. Pro návštěvníky k dispozici bylo i sociální zázemí a místní restaurace.

KOLO-BĚH PRAHOU 5 MOHL VYHRÁT KDOKOLIV

U vodárenské věže Děvín (ulice U Dívčích hradů) odstartoval v sobotu 10. září 2011 v 10. 00 hodin veřejný sportovně-rekreační závod s podporou zdejší městské části Kolo-běh Prahou 5. Zajímavostí sportovního podniku bylo, že i ten, kdo dorazil do cíle jako poslední, mohl vyhrát celý závod. Vítěz se totiž vylosoval. Pořadatelům šlo spíše o projížďku, či procházku Prokopským a Dalejským údolím. Závodní okruh představoval 27 kilometrů vedoucích lesními, polními a parkovými stezkami v okrajových čtvrtích Prahy 5. Okruh účastníci závodu nemuseli zdolat celý, stačilo absolvovat jeho část dle fyzických možností. Podmínkou účasti však bylo kolo, či koloběžka. Trasa byla vyznačena pomocí pětasedmdesáti ukazatelů, přičemž každý bod měl stanoven GPS souřadnici. Orientovat se na trase proto bylo možné také s pomocí navigačního přístroje.

Městská zeleň a ekologie

NEJMLADŠÍ KOŠÍŘSKÝ ZAHRÁDKÁŘ

„Cože?! Zahrádka?“ Šestadvacetiletý student historie Jiří Andrs šokoval okolí svou novou zálibou. Ryje, sází, okopává, pleje, sklízí! V mikrosvětě pražské kolonie Cibulka v Praze 5 - Košířích. S jejími starousedlíky a zavedenými pořádky působí skoro nepatřičně. „Zelinářské zahrady v létě navečer/laskavá voda konví vás tiše oslovuje/ růžice plné úst –/ Velmi vás miluji// pro tu tajemnost kroků a stálého šepotu/ pro tu tajemnost psího zaštěknutí...“ Křídou psané verše Ivana Blatného zdobí boční stranu boudy na jeho zahrádce v kolonii Cibulka. Umístil je sem před dvěma lety, když coby rekreační běžec vyklusával kolem zdejšího plotu a všiml si cedule: „Uvolnila se nám zahrádka. Možnost pronajmutí…“ „Najednou se mi rozsvítilo v hlavě. Budu mít zahrádku! A nadchl jsem se. Do té doby mě nic takového nenapadlo, ale asi jsem k tomu nějak vnitřně tíhnul,“ vyprávěl Jiří. Doběhl si domů pro mobil a hned vytočil uvedené číslo. Mladí muži bez rodin jsou v pražských zahrádkářských koloniích ojedinělým úkazem. Jaká byla první reakce jeho kamarádů? „Ţe jsem se zbláznil. ‚Co že to máš? Zahrádku?' vykřikovali prý udiveně a nechali si informaci zopakovat. Ale teď mi sem chodí v houfech, někdy i tehdy, když je nezvu,“ vypráví Jiří Andrs. Zahrádku si prý pořídil hlavně jako odpočinkovou zónu k učení, při studiu historie musí načíst kilogramy knih. Dole pod zahrádkářskou kolonií hučí frekventovaná Plzeňská třída.

Bezpečnost občanů

PROTIDROGOVÁ PREVENCE V PRAZE 5

Protidrogový koordinátor zajišťuje protidrogovou prevenci na území MČ Praha 5, včetně škol. Funkcí koordinátorky byla pověřena Eva Čápová, DiS., Odbor sociální, oddělení sociální prevence, Plzeňská 115/314, 150 00 Praha 5; tel.: 257 000 649; eva.capova@praha5.cz. Poskytuje veřejnosti základní poradenství v oblasti narkomanie. Doporučuje odborné služby z oblasti primární prevence léčby, resocializace a terciární prevence. Iniciuje projekty a akce preventivního charakteru, organizačně zajišťuje grantové programy, plnění a kontrolu projektů. Uvedenou problematikou se zabývá Bezpečnostní a protidrogová komise MČ Praha 5. Jejímž předseda je Bc. Roman Sedlák - roman.sedlak@praha5.cz.

Drogovou problematiku zároveň trvale řeší Obvodní ředitelství Městské policie Praha 5 ve spolupráci s Úřadem MČ Praha 5 a Policií České republiky. Veřejnost je ze strany úřadů informovaná, že pokud se na uvedeném území scházejí lidé za účelem obchodování nebo aplikace drog na veřejnosti, je nutné skutečnost ohlásit na telefonní linku 156 – většinou jde o čas, a toto spojení je nerychlejší. Nebo se lze obrátit přímo na operační linku Městské policie Prahy 5, tel. 257 014 209, která na označené místo vyšle hlídku. Městská policie hl. m. Prahy také provádí sběr použitých injekčních stříkaček nalezených na veřejně přístupných místech a zajišťuje monitoring ohrožených lokalit.

Osobnosti, výročí, zajímavosti

SLAVNÉ OSOBNOSTI V DĚJINÁCH PRAHY 5 ANEB SMÍCHOV, MĚSTO GÉNIŮ

Dějiny páté městské části jsou poutavé a jsou poměrně dobře zmapovány. Praha 5 náleží rozlohou, lidnatostí a ekonomickou silou k nejvýznamnějším celkům hlavního města Prahy. Průmyslový rozmach se zdejší krajiny dotkl již v 18. století, kdy zde vyrostly první manufaktury, továrny a železniční komunikace, porcelánka, kartounky, strojírny, pivovar a parní mlýny. Obec se stala důležitou železniční křižovatkou a díky silné průmyslové koncentraci a výstavbě činžovních domů byla nazývána „stokomínovým Manchesterem“. Stávala zde kartounka bratří Porgesů (1815), v níž pracovalo na šest set dělníků; dvě bělidla se čtyřiceti dělníky, Bayerlova továrna na porcelán (1852), Barenreiterova továrna na cukr, papírna a Hercogova továrna na olověný cukr. Byla zde Kohoutova továrna na mlýnské stroje, grafické závody a tiskárny (Neubert, Čs. kompas), parní mlýny a v Radlicích mlékárna. Na břehu Vltavy bylo zimní přístaviště parníků. Definitivní průmyslový ráz Smíchovu vtiskla Ringhofferova továrna na kolejová vozidla, lokomotivy a tendry (1852), která se stala jedním z nejúspěšnějších strojírenských podniků rakousko-uherské monarchie. Měšťanský pivovar Staropramen zahájil výrobu v roce 1871. Byl druhým největším v Čechách a kvalitou piva konkuroval plzeňskému Prazdroji. Z řemeslníků a živnostníků na Smíchově působilo 86 obuvníků, dále hostinští, zahradníci, krejčí, truhláři a kramář s vetešníkem.

Spisovatel Jakub Arbes napsal, že s třiceti tisíci obyvatel byl Smíchov třetím nejlidnatějším a nejprůmyslovějším českým městem (1903), ale stále si ještě uchovával skoro idylický venkovský ráz. Na Smíchově působila řada kulturních společností a spolků. V roce 1928 zde vznikl Klub Starosmíchováků a přátel starého Smíchova. Založilo jej pět občanů: telegrafní dělmistr Antonín Kočí, soudní

revident ve výslužbě Karel Kukrle, obchodník Cyril Lodr, majitel pokrývačského závodu Rudolf Oswald a dramatický umělec V. K. Smíchovský. Vlastenecké a vzdělávací spolky byly spojeny s rozkladem Bachova absolutismu v 60. letech 19. století a obnovením ústavního zřízení v rakouské monarchii, kdy se široce aktivizovalo české národní hnutí. Ve stejné době došlo k rozchodu českého a německého národního života a k zakládání paralelních spolků, věnujících se podobným kulturním aktivitám. Asi nejstarším spolkem na území městské části Praha 5 byl Smíchovský židovský podpůrný spolek pro chudé a nemocné Chewra Bikur Cholim Chaninas Dalim, založený v roce 1794, jehož činnost, s přestávkou vynucenou německou okupací během druhé světové války, přetrvala až do roku 1948. Legendárním se stal spolek pro pěstování vlasteneckého zpěvu Lukes, pojmenovaný podle zakladatele Pražského Hlaholu (v roce 1861), sbormistra Jana L. Lukese, založený v roce 1864.

Klub Starosmíchováků a přátel starého Smíchova nabyl právní existenci 28. února 1929. Hlavní činnost klub soustředil na sbírání památek na starý Smíchov, jež měly tvořit základ budoucího Památkového muzea města Smíchova, umístěného na zdejší radnici. Bohatá byla i sbírka diapozitivů a fotografií, dokumentující vývoj území od venkovského regionu k průmyslové aglomeraci. Čestnými členy organizace byl i mimo jiné tehdy známý cestovatel a spisovatel Josef Kořenský, původním povoláním učitel, který jako první Čech objel zeměkouli, a zapsal se tak do dějin českých dobrodruhů. K čelným představitelům organizace náležel spisovatel a herec Václav Sedláček, tvůrce řady drobných próz o Smíchově v duchu Jakuba Arbesa. V roce 1932 na výzvu výboru začal psát rozsáhlé Dějiny Smíchova, v nichž chtěl zachytit jeho historii, růst, obyvatelstvo, osobnosti, život spolkový i rodinný, s připojením monografie vynikajících Smíchováků. Právě v jeho Dějinách Smíchova byl poprvé uveden pojem „Smíchov, město géniů“. V kapitole věnované slavným rodákům zachytil Václav Sedláček životní osudy zdejších významných osobností. Na prvním místě vzpomněl spisovatele Jakuba Arbesa. Dále Josefa Jiřího Stankovského, dramatika, spisovatele a ředitele kočovné společnosti; Karla Švandu ze Semčic s jeho Arénou a pozdějším kamenným divadlem a jeho manželku herečku Elišku Peškovou. Z výtvarných umělců psal o osudech našeho nejvýznamnějšího realistického malíře monumentalisty Václava Brožíka, který na Smíchově začínal ve zdejší porcelánce jako učedník a nejvyšší pocty se mu dostalo, když byl jmenován členem Francouzské akademie a rakouský císař František Josef I. jej povýšil do šlechtického stavu. Ţil zde i slavný malíř symbolista Felix Jenewein, jehož obrazy jsou dnes vystaveny v Národní galerii, nebo významný knižní ilustrátor Věnceslav Černý. Působil zde i hudební pedagog Jan Malát, který se proslavil houslovými školami, hudebníci bratři Ondříčkovi či světově proslulý virtuos hry na harfu Jirmus. Sedláček ve své práci vyjmenoval desítky velkých osobností, které na Smíchově působily. Mezi nimi byli mimo jiné i katecheta p. Alois Svojsík, bratr zakladatele českého skautingu; fyzik a astronom Karel Zenger, jehož většina geniálních vynálezů byla ve své době považována za fantastické. Na Smíchově žil i český patolog Jaroslav Hlava nebo lékař Karel Chodounský, známý alpinista, který jako jeden z prvních zkoumal vliv podchlazení na lidský organismus. Sedláček, jako smíchovský patriot, dokonce tvrdil, že autorem nápadu později proslulé Křižíkovy fontány, předvedené poprvé s velkou slávou na Jubilejní výstavě v roce 1891, byl smíchovský klempíř, který svůj vynález ukázal na Císařské louce.

Na bohatou historii Klubu Starosmíchováků a přátel starého Smíchova navázal v roce 2003 Klub přátel starého Smíchova, který založila skupina nadšenců scházejících se ve vinárně U Zlatého hada na rohu Plaské a Šeříkové ulice. Do svého programu si klub dal snahu organizovat a realizovat výchovné, vzdělávací a kulturní aktivity, přispívat k obnovení a udržování kulturních slavností a rozvíjení historického a regionálního vědomí. A také spolupracovat se všemi zdejšími vzdělávacími organizacemi a pochopitelně se zastupitelstvem a radnicí Prahy 5. Klub se prezentuje řadou osvětových aktivit, přednáškami a vlastivědnými vycházkami, což lze sledovat na jeho webových stránkách www.starysmichov.cz. Přínosem bylo i postupné vydávání rozsáhlého encyklopedického díla „Slavné osobnosti v dějinách Prahy 5. Příběhy nevšedních životů. I - III.“ (2006, 2009, 2010) v nakladatelství Perseus, navazujícího na vizi Václava Sedláčka, že v pátém pražském městském regionu se narodilo, žilo a tvořilo mnoho významných osobností.

Přínos rozsáhlého encyklopedického díla spočívá v uceleném pohledu na společenský vývoj Prahy 5, která se do dějin hlavního města zapsala významnými podnikatelskými a kulturními projekty. Kulturně místopisná linie se zde prolíná s linií biografickou. V mnoha medailonech najdeme zcela nové informace, postřehy a osobní konfese, které nám jejich protagonisty představí z neobvyklého úhlu pohledu. Spolu s veřejně známými osobnostmi tu figurují i postavy, o nichž širší publikum zpravidla nic neví, a jejichž dílo tak objevuje. Při pročítání knihy se nám důvěrně známé, a přece anonymní ulice, domy, usedlosti, parky, zahrady, poetická zákoutí jihozápadní části Prahy postupně zalidňují výraznými postavami minulosti a přítomnosti, jež tudy procházely a procházejí a podávají si pomyslnou štafetu, kterou od nich jednou převezmou dnešní děti a posléze generace ještě nenarozené.

ŘÍJEN 2011

Z radnice

AUDIT PROVEDENÝ NA RADNICI PRAHY 5 ODHALIL PLÝTVÁNÍ

„Audit hospodaření Městské části Praha 5 odhalil plýtvání," řekl po tiskové konferenci 30. října 2011 místostarosta Prahy 5 Jiří Vejmelka (VV). Podle jeho slov audit jako největší problém odhalil vztahy páté městské části s firmou Agentura Praha 5, které vznikly v době působení bývalého starosty Milana Jančíka. „Jedním z prvních kroků nového vedení radnice bylo zadání právního rozboru vztahů s touto vymahačskou agenturou. Rozbor potvrdil, že všechny uzavřené smlouvy už z roku 2003 jsou neplatné a že tak městské části vznikla škoda, kterou další rozbor vyčíslil na zhruba 15, 5 milionů korun," uvedl Jiří Vejmelka s tím, že radnice zadala i další posudek na období 2004 až 2007. „Dá se očekávat, že tato škoda bude ještě větší, takže se rada rozhodla podat trestní oznámení z titulu vzniklé škody," uvedl místostarosta.

VYŠEL ALMANACH RESTAURACE PRAHY 5

V úvodním slovu nového almanachu, kde je představeno pět desítek restaurací Prahy 5, napsal Martin Kukrle, radní Prahy 5, že záměrem vydání Almanachu restaurací Prahy 5 bylo mimo jiné podpořit zdejší podnikatele: „Cílem vedení městské části Praha 5 je -vedle jiného- také podpora podnikatelského prostředí. Protože právě naší podnikatelé jsou ti, kteří svoji aktivitou jsou důležitou ekonomickou silou nejen pro město, ale především i pro stát. Podpořit naše podnikatele má i tento Almanach restaurací Prahy 5. Na jednom místě shromažďuje klíčové informace o více než pěti desítkách restauračních zařízení, které se zapojily do našeho projektu. Věřím, že Almanach pomůže všem z Vás, kteří v naší městské části chcete strávit pěkné chvíle," stojí v úvodu. Almanach abecedním způsobem představuje vybrané místní restaurace, kavárny, bary a další gastronomická zařízení. V brožuře nalezneme název a adresu podniku, otevírací dobu a gastronomické speciality. K zajímavostem například náleží i Botel Admirál, moderní italská restaurace Il Giardini, restaurant, nacházející se v horní budově hotelu Mövenpiuck nebo tradiční americká restaurace Tgi Friday´s, specializující se na podávání hamburgerů, steaků a vepřových žebírek. Jsou zde představeny i restaurace s tradiční českou kuchyní, jako je hospoda U dělového kříže. Názvy restaurací jsou různé, jak dosvědčuje například podnik nacházející se poblíž smíchovského pivovaru U žíznivého jelena nebo podnik Veselý Bizon. V almanachu nechybí ani proslulá vinárna Zlatý had, položená v Plaské ulici, nabízejících více jak tři sta druhů vín.

MEDAILE VÝZNAMNÝM OBČANŮM PRAHY 5 PŘEDAL MÍSTOSTAROSTA JUDR. PETR LACHNIT

V Reinerově sále vily Portheimka byly ve čtvrtek 27. října 2001 slavnostně předány z rukou místostarosty Petra Lachnita Záslužné medaile městské části Praha 5 zdejším významným občanům. K oceněným osobnostem náleželi vedle herce Ladislava Freje, také herečka Věra Galatíková in memoriam, paní Barbora Junková oceněná za boj a utrpení během druhé světové války. Za práci s romskou komunitou obdržela medaili paní Libuše Papírníková. Medaili in memoriam za záchranu života ve druhé světové válce převzala za svého otce Bedřicha Makovce jeho dcera Miroslava Kohoutová.

PARTNERSKÁ MĚSTA PRAHY 5

Partnerským městem Prahy 5 je Budapešť XI – obvod Újbuda. V této čtvrti žije více než 138 tisíc obyvatel. Budapeští protéká řeka Dunaj, která dělí město na dvě části výrazně odlišného krajinného rázu. Významným přírodním bohatstvím města jsou termální prameny, díky nimž je Budapešť největším lázeňským městem světa. Hlavní město Maďarska je hospodářským, dopravním a kulturním centrem země. V Evropské unii je osmým největším městem. Spolupracovat s Prahou 5 začalo dne 3. 2. 2005 (www.ujbuda.hu).

Dalším partnerským městem Prahy 5 je Kallithea, která leží v Řecku pár kilometrů jižně od centra hlavního města Athény. V této přímořské destinaci žije více než 109 tisíc obyvatel, díky čemuž se stává druhým nejhustěji osíd-

leným městem Řecka. Spolupracovat s Prahou 5 začala dne 6. 10. 2005
(www.kallithea.gr).

Od 2. února 2005 se stal partnerským městem Prahy 5 Berlín - obvod Neukölln, ležící v jihovýchodní části města. Ve čtvrti žije více než 307 tisíc obyvatel na rozloze 45 km čtverečních. Obvod je charakteristický tím, že má v Berlíně nejvyšší procento přistěhovalců. Proto také byl vybrán Radou Evropy a Evropskou komisí do programu Mezikulturní města, jehož cílem je stimulovat nové myšlenky a praxi ve vztahu k integraci imigrantů a menšin (www.berlin.de/ba-neukoelln/index.html).

Dalším partnerským městem Prahy 5 je Saugues, které leží v pohoří „De la Margeride“ v jižní Francii a je hlavním městem regionu Gévaudan. Saugues je turistická vesnice, ideální pro milovníky přírody. Město má více než dva tisíce obyvatel, je položená v nadmořské výšce 960 m a rozkládající se na 7879 hektarech. Obec je rodištěm světově proslulého paleontologa Joachima Barranda (1799−1883), který prozkoumal zkameněliny českých starších prvohor a jeho jméno nese jedna z čtvrtí Prahy 5. Partnerským městem se stalo dne 1. 2. 2000 (www.saugues.fr).

Partnerským městem Prahy 5 je také Bratislava – městská část Petržalka, která je také největší čtvrtí hlavního města Slovenska a nejhustěji obydlenou rezidenční čtvrtí střední Evropy. Petržalka leží na pravém břehu řeky Dunaje a svůj domov zde našlo přibližně 115 tisíc lidí. Název Petrežalka se poprvé objevil v roce 1920, odkazuje na zeleninu a bylinky pěstované v této části Bratislavy. Partnerskou městskou částí se stala dne 8. 7. 2009 (www.petrzalka.sk).

V pořadí posledním partnerským městem Prahy 5 je Trogir – chorvatské historické město, které se nachází v blízkosti Splitu. V tomto malebném románsko-gotickém městečku žije kolem 13 tisíc obyvatel. V roce 1997 byl Trogir zařazen mezi mezinárodní kulturní dědictví UNESCO. Město je nazýváno také Malé Benátky či Muzeum a skutečně si toto pojmenování zaslouží. Na celém ostrůvku jsou ještě patrné nálezy z dob antiky, na jejichž pozůstatcích pak vyrostly středověké budovy.

Úřední oznámení

STRANA TOP 09 VOLILA PRAŽSKÉHO PŘEDSEDU

Tvář, která povede pražskou TOP 09 další dva roky vybrali delegáti v pátek 30. září 2011 na krajském sněmu. Favoritem byl současný šéf pražské organizace František Laudát, který získal nominace od 13 z 15 místních sdružení.

Mezi kandidáty se objevila i další jména. Nejčastěji se diskutovalo o předsedovi zastupitelského klubu Tomáši Hudečkovi. Spolu s ním byl na tuto funkci navržen například i poslanec Daniel Korte nebo starosta Prahy 5 Radek Klíma. Post předsedy pražské TOP 09 však na sněmu obhájil poslanec František Laudát. Ve veřejné volbě dostal 90 hlasů z 96. Své křeslo obhájil rovněž první místopředseda a poslanec Daniel Korte.

TOP 09 je česká parlamentní pravicová politická strana. Její název je složen z počátečních písmen slov Tradice, Odpovědnost, Prosperita. Číslovky 09 označuje rok jejího vzniku. Lidově bývá také označována jako „topka“. TOP 09 se hlásí k demokracii, konzervativismu a odsuzuje populismus. Předsedou strany je Karel Schwarzenberg, který byl jednohlasně zvolen na ustavujícím sněmu. TOP 09 založil Miroslav Kalousek, současný ministr financí ČR. Ministerstvo vnitra ČR ji jako politickou stranu zaregistrovalo 26. června 2009. Od voleb v roce 2010 je zastoupena v Poslanecké sněmovně ČR a od července 2010 také ve vládě ČR. V únoru 2011 byla přijata do Evropské lidové strany. Na radnici Prahy 5 po loňských komunálních volbách (2010) TOP 09 sestavila na radnici koalici společně s Věcmi veřejnými a Českou stranou sociálně demokratickou. Centrála TOP 09 sídlí na adrese Újezd čp. 450/40, 118 00 Praha 1-Malá Strana. (Michnův palác, budova č. 2). http://www.top09.cz, telefon 255 790 999, e-mail: EMAILinfo@top09.cz.

Územní rozhodování a stavební aktivity

BUDOVA POBOČKY KOMERČNÍ BANKY NA SMÍCHOVĚ VYVOLÁVÁ ROZPORUPLNÉ REAKCE

Na nároží ulic Štefánikova a V Botanice v Praze 5 zaujme kolemjdoucí budova ve tvaru komolého jehlanu, ve které sídlí regionální pobočka Komerční banky, a. s. Jde o dílo Karla Pragera, jednoho z nejvýznamnějších, zároveň též nejkontroverznějšího českých architektů druhé poloviny 20. století. Místní lidé futuristické stavbě, která vznikla v roce 1992, přezdívají bunkr a francouzský architekt Jean Nouvel ve své urbanistické studii Smíchova ji doplnil do podoby jakéhosi obrovského, do klubíčka svinutého ježka. Zatímco okolní smíchovské činžáky si vystačí se čtyřmi stěnami, monumentální stavba banky jich má celkem osm. A ještě provokativně zkosených. Místo tradičních kolmých stěn zde stojí pyramida, jenže bez špičky. Záměrem Pragerova

projektu bylo nejen oživit rušnou křižovatku v sousedství Kartouzské ulice, ale „pevnostním“ charakterem budovy zdůraznit, že jejím posláním je především „chránit peníze“. Stavba tvoří neprostupnou hráz, skrz kterou nepronikne ani kasař s páčidlem, ani hluk ze sousední tříproudé silnice. Sem se nikdo nenaboura terénním autem, jako když si přije-

de do zavřeného supermarketu ukrást celý bankomat. Mimochodem, stačí si porovnat její půdorys s pozemky, na kterých stojí pevnost Fort Knox, ve které jsou uloženy americké zlaté rezervy. Smíchovská stavba s malými okny, které připomínají průzory střílen, a bezúdržbovým keramickým obložením naplňuje nejpřísnější bezpečnostní požadavky. Koncept stavby přesně odpovídá Pragerovu uvažování o moderním uspořádání města. Namísto promíseného života jasně oddělené funkce: tady spánek, tady práce, tady obchod, tady doprava. Futuristické představy, ve kterých se speciálními koridory přesouvají lidé a jinými zase zboží do obchodů. V takovém světě banka musí být nezničitelný bunkr na peníze. Stejně robustní je i její interiér. Banka byla otevřena v době, kdy se příkazy k úhradě ještě vypisovaly ručně a Karel Prager myslel na to, aby se čísla do formulářů psala na pevné podložce. Místo viklajících se stolků v jejím vestibulu připravil klientům masivní zaoblený parapet, který je umístěný ve vnitřní hale dodnes. Přísnost osmiboké dvorany zjemňuje blok nízkých sedaček, zakulacený stejně jako zděný pult.

Architekt Karel Prager, mimo jiné i tvůrce Nové scény Národního divadla, původně v duchu svých futuristických vizí připravoval celkovou proměnu Smíchova. Nikdy k ní ale nedošlo, stejně jako k přestavbě Karlína, ve které rovněž počítal s osmibokými domy, zkosenými hranami, jehlany i pagodami. I když se jeho „sci-fi“ sny nenaplnily, svým studentům stále připomínal: „Čtěte verneovky!“

Podniky a podnikatelé

REGISTRACE SOUTĚŽE PODNIKATEL A ŽIVNOSTNÍK PRAHY 5 BYLA ZAHÁJENA

Od 18. října 2011 do 18. listopadu 2011 se mohli registrovat zájemci z řad firem i živnostníků do letošního ročníku soutěže Podnikatel a živnostník Prahy 5. Formulář pro přihlášení byl poprvé veřejně přístupný z webových stránek městské části http://www.praha5.cz . Vedení radnice chtělo touto cestou vyzvat všechny podnikatele, aby využili veřejné výzvy a zapojili se do letošního ročníku. Tradiční soutěž pro podnikatelský sektor v městské části Praha 5 pod záštitou starosty MUDr. Radka Klímy a radního pro podnikání Marka Kukrleho vyvrcholí slavnostním vyhlášením nejlepšího podnikatele roku, které se bude konat ve středu 30. listopadu 2011 v Paspově sále v budově pivovaru Staropramen.

BARRANDOVSKÉ FILMOVÉ STUDIO ZÍSKALO ZPĚT POZEMKY PRO EXTERIÉROVÉ SCÉNY

Miliardář Tomáš Chrenek, který spolu s dalšími podnikateli ovládá barrandovské ateliéry, v těchto dnech zvýšil atraktivitu firmy pro prodej případnému investorovi. Do společnosti Barrandov Studio zpět převedl filmařsky cenné pozemky. Slouží pro natáčení rozsáhlých exteriérových scén s volným horizontem nerušeným současnou zástavbou v Praze. V minulosti se zde natáčel třeba film Oliver Twist Romana Polanského nebo hit Letopisy Narnie: Princ Kaspian. Pozemky doposud držela společnost Barrandov Lands, kterou rovněž vlastní Chrenkova Moravia Steel. Podle projektu si Barrandov Studio a Barrandov Lands pozemky a s nimi spojené budovy a závazky vyměnily ve velmi podobné hodnotě 87 a 89 milionů korun. Pozemky, poskytující k natáčení volný horizont, k barrandovským ateliérům historicky patřily. Po listopadu 1989 však byly vyvedeny v rámci privatizačních kolotočů do sesterské firmy Barrandov Panorama. Návrat „volného horizontu“ k ateliérům se dá vykládat minimálně ze dvou hledisek. Podnikatel Tomáš Chrenek se mohl vzdát myšlenky zde vystavět bytový nebo kancelářský projekt, o čemž údajně uvažoval na přelomu tisíciletí. Začlenění pozemků do Barrandov Studia zároveň posiluje i spekulace o možném prodeji ateliérů. A to i přesto, že význam volného horizontu v éře digitálního filmového natáčení klesl. Pozemky jsou však samy o sobě důležité pro stavbu rozsáhlých exteriérů.

VÝROBCE LETECKÝCH PODVOZKŮ TECHNOMETRA RADOTÍN KONČÍ JAKO FIRMA

Devadesátiletá historie Technometry Radotín končí. Firma zaniká a její majetek vpluje to mateřského Aera Vodochody. Technometra za dobu svojí existence vyprodukovala přes deset tisíc leteckých podvozků. V posledních letech ale byznys stagnoval, či spíše chabnul a neměl příliš pozitivní vliv na konsolidované výsledky Aera. Historie společnosti sahá do roku 1920 k firmě Pantof, kterou založil Ctibor Pantoflíček. Významným úspěchem bylo na začátku třicátých let vyvinutí universální pumovnice. Tehdy také společnost spustila leteckou výrobu. Mezi hlavní výrobky patřil zatahovatelný podvozek. Zhruba před padesáti lety firma zahájila výrobu podvozků pro cvičné vojenské letouny L-29, L-39 nebo L-59, v polovině devadesátých let následoval podvozek pro bitevní stroj L-159 a další letouny. Soumrak Technometry nastal na konci roku 2010, kdy se její výroba přesunula do mateřského Aera. Nyní tedy končí i jako samostatná firma. Ze strany Aera a vlastně i skupiny Penta jde o logický krok. Nicméně končí zajímavá historie něčeho, co v minulosti dokazovalo neobvyklou zdatnost českého strojírenství.

Byty a bytová politika

OKOLO SMÍCHOVSKÉHO NÁDRAŽÍ VYROSTE NOVÁ REPREZENTATIVNÍ A BYTOVÁ ZÁSTAVBA

Čekat u Smíchovského nádraží na autobus není nic příjemného. „Cestující jsou mnohdy nuceni se pohybovat mezi nečistotou, odpadky, pachem moče a posedávajícími konzumenty piva či krabicového vína," stěžovala si Libuše Juráčková. To se v příštích letech změní. Velká část vlakového nádraží se promění na novou městskou čtvrť. Radnice Prahy 5 věří, že se zlepší situace i na stanovišti autobusů. „Z tohoto důvodu jsme podali podnět ke změně územního plánu a doufáme, že jej město co nejdříve projedná, aby se Smíchov změnil k lepšímu," řekl starosta Prahy 5 Radek Klíma. Na pozemcích, které se táhnou od nádraží až k Ţenským domovům, vyroste nové obchodní centrum, kanceláře a byty. „Počítáme také se školou, parkovištěm a promenádou," plánuje rozvoj regionu Leoš Anderle, ředitel společnosti Sekyra Group, která za projektem stojí. Připravuje se také oprava vlakového nádraží. „Do dvou let začneme s přeměnou nástupiště, kde vybudujeme výtahy," říká mluvčí Správy železniční dopravní cesty Pavel Halla. Spekuluje se také o přemístění všech zastávek autobusů, které by měly stanoviště na Knížecí.

Doprava

STANICI METRA BUDĚJOVICKÁ A SMÍCHOV SPOJÍ NOVÁ EXPRESNÍ AUTOBUSOVÁ LINKA

Cestující pražskou MHD čeká příští rok (2012) příjemná novinka. Mezi Budějovickou a Smíchovem bude jezdit nová expresní autobusová linka, která překoná zmíněný úsek za necelou čtvrthodinu. O úplně nový spoj však nepůjde, povede v trase dnešní linky 118, která jezdí ze Spořilova na Budějovickou a končí v Podolí. Se zavedením autobusové linky se předběžně počítá v první polovině příštího roku. Cestující se s ní svezou přes Barrandovský most až na Smíchovské nádraží. Trasu přitom zdolá asi za třináct minut – tedy skoro za dobu o polovinu kratší než dnes, kdy lidé musí jet buď metrem a přestupovat, nebo se vydat trasou metra C na I. P. Pavlova a zde přesednou na tramvaj. Spojit linky metra C a B autobusem se ukazuje jako čím dál potřebnější.

RADNICE PRAHY 5 NEBUDE DOTOVAT ZTRÁTOVÝ PROVOZ PRAŽSKÝCH PŘÍVOZŮ

V říjnu roku 2011 Rada městské části Prahy 5 navrhla hl. m. Praze, zastoupené organizací ROPID, ukončení financování vltavských přívozů P 4 a P 5, spojujících Prahu 1, Prahu 2 a Prahu 5. K situaci se vyjádřil zástupce starosty Prahy 5 Ing. Jiří Vejmelka: „Zjistili jsme, že současné rozmístění vltavských přívozů plně nevyhovuje potřebám dopravního spojení. Přívoz P4, ten vlastně spojuje Prahu 1 s ostrovy Ţofínem, Střeleckým ostrovem a Dětským ostrovem a pro Prahu 5 téměř nic neznamená. Přívoz P5, ten je pro nás sice důležitý, ale ne zcela, neboť spojuje Císařskou louku pouze s pravým břehem Vltavy a pak pluje k Albatrosu a vrací se na Prahu 2, ale to hlavní spojení mezi Císařskou loukou a levým břehem Vltavy zde chybí." Pokud jednání s ROPIDem dopadnou dle očekávání, lodní přeprava městské části zůstane i přes ukončení dotování ztráty Prahou 5 zachována, ale dojde k jistým změnám v přepravních trasách: „Přívoz P4 je zralý na to, aby byl komerčně využíván a přívoz P5, aby zůstal zachován, ale mělo by zde dojít k změně trasy tak, že bude spojovat právě levý břeh Vltavy, poblíž železničního mostu se špičkou Císařské louky a pak s pravým břehem Vltavy," řekl Ing. Jiří Vejmelka. Jedním z důvodů, proč Praha 5 přestane provoz přívozů dotovat, je i skutečnost, že přívozy spíše než obyvatelé Prahy 5 využívají turisté: „Sám jsem oba přívozy využil a musím říci, že skutečně zejména přívoz P4 sloužil převážně pro potřeby turistů. Je to pro ně atraktivní projížďka Vltavou," řekl Ing. Jiří Vejmelka. Pokud půjde vše podle plánu, mohly by dopravní změny jízdních řádů pražských přívozů platit již od 11. prosince roku 2011.

Školství a dětské aktivity

RODIČE Z PRAHY 5 PROTESTUJÍ PROTI ZRUŠENÍ ŠKOLY V PLZEŇSKÉ ULICI

Praha 5 plánuje sloučit Základní školu v Plzeňské ulici se Základní školou v Podbělohorské ulici. Záměr už na svém zasedání 20. září 2011 schválila Rada městské části. Důvodem je podle vyjádření místostarosty Prahy 5 JUDr. Petra Lachnita nízký počet žáků. Rodiče, jejichž děti do školy v Plzeňské ulici docházejí, jsou však proti. „Škola přijímá děti autisty, děti nadané, průměrné, ale i s postižením. Máme na škole program pro nadané děti, který je u nás ojedinělý," řekla za rodiče Nikola Šímová. Podle ní za rušením může být jiný záměr, škola totiž sídlí v historické budově na lukrativním místě. Podobné spekulace radnice odmítá. „Důvodem tohoto rozhodnutí je především to, že Základní škola Plzeňská má dlouhodobě velmi málo žáků a chybí některé moderní atributy jako například tělocvična," řekl místostarosta Petr Lachnit (ČSSD). Rodiče žáků s argumenty městské části nesouhlasí. Kvůli zrušení školy poslali dopis ministrovi a primátorovi hl. m. Prahy Bohuslavu Svobodovi (ODS): „Ţádáme zastupitelstvo městské části, aby zajistilo pokračování výuky v Základní škole Plzeňská pro školní roky 2012/13 a dále aby Rada upustila od návrhu zrušení školy." Místostarosta Petr Lachnit však na základě informací ředitelky školy tvrdí, že ve speciálním programu jsou v první třídě pouze čtyři žáci a stejný počet se nachází i o stupeň výš. Vyloučil také, že radnice chce historickou budovu na lukrativním místě použít pro jiné účely. Kapacita školy má okolo 300 míst, nyní do školy dochází 145 žáků. Podle vyjádření školní rady se situace s obsazením tříd ve škole lepší. „V roce 2010 škola otevřela první třídu, do které byli integrováni žáci nadaní. Zvýšila počet žáků v nynějším 2. ročníku (17 dětí) a 1. ročníku (19 dětí)," napsali rodiče Radku Klímovi. Situaci zvažují i zastupitelé Prahy 5. „Soudíme, že existují alternativy. Ţádáme odklad a věcnou diskuzi, která doposavad nebyla," řekl k problematice sloučení škol zastupitel Ondřej Velek (SZ). Definitivně se má o sloučení škol rozhodnout až v listopadu 2011.

Kultura

AFRIKA OBJEKTIVEM FOTOGRAFKY LÍBY TAYLOR

Až do 1. října 2011 Galerie „Portheimka" v Praze 5 na Smíchově pod názvem „Moje Afrika" představovala výběr z fotografií české dokumentaristky Líby Taylor. V roce 1968 umělecká fotografka emigrovala jako osmnáctiletá do Velké Británie, kde posléze vystudovala Bristolskou univerzitu. Od sedmdesátých let pracuje pro významné humanitární organizace a formou dokumentárních fotografií zachycuje obyčejné životy lidí v Africe, Asii a v dalších zemích světa.

ŠVANDOVO DIVADLO SI PŘIPOMNĚLO 130. VÝROČÍ SVÉHO ZALOŽENÍ

Ke 130. výročí vzniku uspořádalo v sobotu 1. října 2011 Švandovo divadlo v Praze 5 den otevřených dveří. Připomnělo si tak chvíle, kdy tuto scénu v roce 1881 založil Pavel Švanda ze Semčic st., ředitel jedné z nejvýznamnějších kočovných společností 19. století. Švandovo divadlo na Smíchově bylo otevřeno 1. října 1881. Název i podoba kamenného divadla na Kinského třídě (dnešní Štefánikova ulice) se během jeho existence měnily. Zásadní přestavba v roce 1900 zaměnila hlediště za jeviště. V roce 1908 byla scéna přejmenována na Intimní divadlo (do roku 1928). V roce 1922 nechala ředitelka a herečka Ema Jelínková-Švandová rozšířit hlediště a vybudovat železobetonovou konstrukci balkonů. Po válce tu začal působit nový soubor pod názvem Realistické divadlo, které od roku 1953 neslo v názvu jméno Zdeňka Nejedlého. Počátkem 90. let prošla budova divadla rozsáhlou rekonstrukcí. Znovuotevřena byla 9. ledna 1992 pod názvem Labyrint, umělecké centrum na levém břehu vltavském. Po sedmi letech však byla jeho činnost zastavena a soubor se vrátil k původnímu názvu Švandovo divadlo. Akce určená široké veřejnosti nabídla nejen pohled do zákulisí, kam se běžně diváci nemají možnost dostat, ale také speciální divadelní představení, kvízy a slevy na vstupenky - vzhledem k jubileu stály symbolických 130 korun. V programu byla i premiéra nízkorozpočtového filmu Smíchov pláče, Brooklyn spí podle scénáře a v režii uměleckého šéfa divadla Doda Gombára. Natáčel ho od loňského léta s takřka celým hereckým souborem i s hosty z jiných scén z Prahy, Brna, Zlína, Martina a Bratislavy.

Prohlídek zákulisím se tradičně ujali sami herci, například Tomáš Pavelka, Apolena Veldová a noví členové souboru Martina Krátká, Patrik Děrgel a Marek Pospíchal. Zájemce zavedli do nahrávacího studia, na jeviště, do zákulisí, maskérny, garderoby i hereckých šaten. Divadelní sezona 2011/2012 má podtitul Druhý dech a nabídne už 15. října 2011 premiéru autorského kabaretu Smíchoff/on. Dále dánskou komedii Řemeslníci, původní dramatizaci románu Kříž u potoka a Taboriho hru Mein Kampf. Ve Studiu bude uveden cyklus Teď přichází zákon, který zahrne tři české premiéry na téma Kain a Ábel, Mojžíš a Job. Od ledna se tu má vždy jednou za měsíc objevit Český kalendář Michala Horáčka - pásmo villonských balad věnovaných proměnám kalendářního roku a jeho prožívání. Daniel Hrbek, který stojí v čele smíchovské scény od roku 1999, chce zrekonstruovat zkušebnu v provozní budově a v červnu 2012 zahájit provoz letní divadelní scény v Kinského zahradě. Měla by mít půdorys sevřeného amfiteátru a bude umístěna za zadním průčelím Letohrádku Kinských. Švandovo divadlo pod Hrbkovým vedením poskytuje prostor i alternativním uměleckým skupinám, divákům umožňuje setkání s osobnostmi českého, evropského a světového umění v rámci talk show - Scénické rozhovory a při koncertech.

VÝSTAVA ANTONÍN DVOŘÁK - ŽIVOT A TVORBA

Zástupce starosty Prahy 5 JUDr. Petr Lachnit a předsedkyně kulturní komise PhDr. Marie Ulrichová - Hakenová zahájili v pondělí 3. října 2011 v Galerii Portheimka výstavu Antonín Dvořák - život a tvorba. Výstava se konala u příležitosti 170. let od umělcova narození a je zaměřena na jeho hudební tvorbu od počáteční absolventské práce z roku 1858 na varhanické škole v Praze až po premiéru opery Rusalka v roce 1901. Výstava přinesla velké množství historických dokumentů chronologicky uspořádaných na jednotlivých panelech. Cenné byly především dobové fotografie Antonína Dvořáka, členů jeho rodiny a přátel, dále pak rukopisy jeho hudebních děl a osobní korespondenci. Zajímavou částí expozice byly unikátní dokumenty z autorova života a tvorby. Se jménem hudebního skladatele Antonína Dvořáka je však spojena i samotná Portheimka, kde mladý umělec hostoval na pozvání Josefa šl. Portheima a hrál zde v jeho domácím kvartetu na violu a svému hostiteli dokonce věnoval jedno ze svých kvartet.

VÝTVARNÝ SPOLEK HRUŠKA VÝSTAVOU OSLAVIL PADESÁT LET SVÉHO TRVÁNÍ

Dne 4. října 2011 se uskutečnila ve výstavních prostorách radnice Prahy 5 (Štefánikova ul. č. 13) prezentace výtvarného spolku „Hruška“. který si tak připomněl padesátileté trvání v Praze 5. Spolek, který se posléze stal občanským sdružením, založil v roce 1961 akademický sochař Miloš Hruška. Vedl jej se svou manželkou akademickou malířkou Helenou Hruškovou-Slavíkovou, která stojí v jeho čele dodnes. Na výstavě svá díla představili: Jarmila Čaldrová, Petr Papoušek, Olga Čalounová, Veronika Čeparová, Daniela Fialová, Dagmar Hartmannová, Jitka Josková, Helena Králová, Michaela Němečková, Jitka Nováková, Dagmar Ondruchová, Lucie Strnadová, Jiřina Švábenská a Věra Vyčítalová. Výtvarný spolek Hruška by se neobešel bez podpory a grantů Prahy 5, potřebuje je pro svůj provoz i pro výtvarné akce, jimiž se každoročně podílí na kulturním životě zdejší městské části. Jedná se především o dětské výstavy a výtvarné akce dětí.

Zdravotní a sociální péče

Pražská záchranná služba připravila s Fakultní nemocnicí v Praze 5 - Motole cvičný zásah u hromadného neštěstí

Pražská záchranná služba připravila ve spolupráci s Fakultní nemocnicí v Praze 5 - Motole 27. října 2011 cvičný zásah u hromadného neštěstí. Znalost postupů a metodiky při ošetřování zraněných si tentokrát mohli záchranáři ověřit u simulace dopravní nehody minibusu a osobního vozidla. Jak řekl náměstek pro kvalitu a organizaci Fakultní nemocnice Motol Petr Kolouch, záchranný tým se při cvičení osvědčil: „My jsme měli týmy na místě okolo desáté minuty od výzvy, záchranná služba ošetřila zraněné zhruba okolo dvacáté minuty, takže si myslím, že jsme byli připraveni na příjezd prvních nemocných. Já jsem spokojen.“

Veřejně prospěšná činnost

ČTVRTÝ JARMARK ČASOPISU ONADNES SE KONAL NA SMÍCHOVĚ

Po úspěšném podzimním Jarmarku OnaDnes.cz v Brně se tradiční bazar oblečení, bot, šperků, doplňků a dětských věcí konal v sobotu 8. října 2011 na Smíchově. Stánky stály na prostranství před hlavním vchodem do budovy Anděl Media Centrum v ulici Karla Engliše 519/11, Praha 5. Formou bleší ho trhu zde mohli zájemci nejen nakupovat, ale i prodávat.

Doslova „za hubičku“ si zde bylo možné pořídit zajímavé kousky do svého šatníku nebo získat módní doplňky, které sem zase přinesly jiné čtenářky (nebo redaktorky časopisu OnaDnes.cz). Nakupovalo a prodávalo se zde i dětské oblečení, hračky nebo knížky a své první obchody tu uzavíraly také malé ratolesti. Na „blešáku“ už tradičně nechyběl stánek Nadace Terezy Maxové dětem, v němž bylo možné získat oblečení přímo od oblíbené topmodelky. Tentokrát sice nepřišla osobně, protože před nedávnem porodila syna Aidena. Příspěvek do kasičky nadace určené na pomoc opuštěným dětem byl dobrovolný. Návštěvníci dobré myšlence mohli pomoci i zakoupením tašky s medvídkem Teribear, kterému „tluče srdce“.

SCHRÁNKY DŮVĚRY

Od počátku července 1999 byly v obvodu Prahy 5 rozmístěny Schránky důvěry policie, které se osvědčily. Policisté v nich pro svoji práci nacházejí mnoho podnětů od občanů. Sdělení se týkají především různých nepravostí, ale i například ztracených dokladů či upozornění na špatnou pracovní morálku policistů v terénu. Schránky důvěry jsou rozmístěny v následujících místech: Musílkova ulice č. 1, Praha 5; Arbesovo náměstí č. 13, Praha 5; Zdravotní zařízení Barrandov, Krškova ulice č. 807/21, Praha 5; Ostrovského ulice č. 2, Praha 5; ulice U Šalamounky č. 2, Praha 5.

Sport a zábava

ŠACHOVÝ TURNAJ SENIORŮ

Šachové turnaje seniorů jsou všude na světě velmi oblíbené. V Praze má mezi nimi důstojné místo SENIOR-KA, pravidelně pořádaná Šachovým klubem Smíchov a Centrem sociální a ošetřovatelské pomoci při Úřadu městské části Praha 5. V sobotu 1. října 2011 se v zasedací síni úřadu na Štefánikově třídě konal už 13. ročník šachového turnaje. Nad šachovnicemi se sešla téměř stovka seniorů a mezi nimi čtyři ženy s mezinárodní mistryní Hanou Modrovou. Turnaj zaštítil Úřad městské části Prahy 5 zastoupený místostarostou JUDr. Petrem Lachnitem. Aby všichni účastníci měli přibližně rovné podmínky, hrají se obdobné zápasy běžně tzv. švýcarským systémem podle programu Swiss-Manager. Nejlepšího výsledku 6 bodů ze sedmi partií dosáhla trojice Vlastimil Vodička (Sokol Mladá Boleslav), Rudolf Soukal (Dukla Praha) a Vlastimil Bouček (ŠK Kostelec nad Černými lesy). Podle pomocného hodnocení se celkovým vítězem stal prvně jmenovaný, nejméně stejné uznání si však zaslouží Vlastimil Bouček. Ve svém věku 83 let „drtil“ nemilosrdně a s velkým přehledem mnohem mladší soupeře. Nejúspěšnější žena Hana Modrová získala 4,5 bodu a mezi 92 účastníky byla vyhodnocena na 25. místě. O organizaci a technické zajištění včetně občerstvení se spolehlivě staraly dámy z Centra sociální a ošetřovatelské pomoci v čele s ředitelkou Marií Bosákovou Účastníci si na závěr zápasu spokojeně zatleskali a dali si sraz napřesrok - při SENIOR-CE 2012.

ÁZERBÁJDŽÁNSKOU RESTAURACI BUTA NALEZNETE NA SMÍCHOVĚ

Pokrmy, které ochutnáte v ázerbájdžánské restauraci Buta, otevřené od léta 2011 v Lidické ul. č.2 na Smíchově, jsou skutečně pozoruhodné. Mezi oblíbené prvky ázerbájdžánské kulinářské tradice patří kombinování sladkých surovin s masem. Zřejmě nejpůsobivější ukázkou tohoto spojení je sabzi quvorma plov, tedy skopové maso připravené se sušenými švestkami, meruňkovými křížalami a jedlými kaštany. Pro ty, které na skopové neužije, je alternativou k plovu pokrm zvaný lavengi – kuře plněné ořechy, švestkami a cibulí. V jídelním lístku Buty jsou i šašliky, grilované kousky masa populární v někdejším Sovětském svazu. V Butě nabízejí i šašlik zeleninový, ale myslí tím vlastně grilované papriky a rajčata, které si lze dát jako přílohu k masu spolu s pečivem. Na bezmasá jídla v ázerbájdžánské kuchyni obecně moc nenarazíte, těstovinové taštičky chingali se plní směsí lehce kořeněných mletých mas, zelné závitky dolma, rolky z vinných listů i plněné papriky mají náplň z telecího. Samostatnou kapitolou, kterou by bylo škoda v Butě přehlédnout, jsou dezerty. Stejně jako v řadě jiných postsovětských republik, i v Ázerbájdžánu patří k tradičnímu repertoáru baklava, sytá, ořechovo-medová pochoutka. Vyzkoušet lze také dort Napoleon. Buta, pojmenovaná po tradičním kobercovém ornamentu, je druhou restaurací tohoto jména v Česku. Tu první provozují stejní majitelé už přes rok v Poděbradech.

Městská zeleň a ekologie

VEDENÍ RADNICE PRAHY 5 ZVÝŠÍ NÁJEMNÉ ZA POZEMKY PRONAJATÉ SPOLEČNOSTÍ EKOMOTOL

Bývalý starosta Prahy 5 JUDr. Milan Jančík pronajal ještě za svého působení v čele radnice pozemky u motolské nemocnice společnosti EkoMotol CZ. Firma zhruba patnác-

tihektarový areál komerčně využívá jako skládku suti. A právě to může podle odborníků přinášet vysoké zisky. Pozemky získala společnost bez výběrového řízení v roce 2004 za 250 tisíc korun ročně, a to na deset let s opcí na dalších deset. O dva roky později bylo pak dodatkem k původní smlouvě nájemné sníženo na sto korun ročně. Jednatel společnosti EkoMotol CZ Jindřich Frýdl řekl, že smlouvy byly podepsány v souladu se zákonem. „Nájemné bylo snížené kvůli tomu, že firma má na pozemcích na vlastní náklady vybudovat sportoviště pro děti," uvedl jednatel společnosti. Nové vedení radnice Prahy 5 smlouvu s firmou zřejmě upraví: „Bývalé vedení radnice v roce 2006 schválilo žádost společnosti EkoMotol CZ na snížení nájemného z důvodu nemožnosti realizovat účel nájmu pozemku, tedy dokončení rekultivace a vybudování sportovního areálu. Na základě nové koncepce rozvoje území bude smluvní vztah se společností EkoMotol CZ upraven, uvedla mluvčí radnice Mgr. Jana Skalová.

Bezpečnost občanů

SOUTĚŽ VE VYPROŠŤOVÁNÍ OSOB VYHRÁLI SMÍCHOVŠTÍ HASIČI

V soutěži ve vyprošťování osob zaklíněných v havarovaných vozech, která se konala ve středu 5. října 2011 v Praze pod názvem Memoriál Františka Kohouta, zvítězili smíchovští hasiči. Druzí byli požárníci z Bruntálu, třetí místo získalo mužstvo z Třince. Soutěže se letos zúčastnilo 18 čtyřčlenných družstev z Česka a Slovenska. Nejlepším velitelem se stal šéf pražského týmu Petr Novák, nejlepším paramedikem David Frnka z Bruntálu. Soutěž spočívala v tom, že čtyřčlenná skupina hasičů musí v co nejkratším čase za pomoci hydraulických nůžek vyprostit ze zdemolovaného vozu zaklíněné osoby. Soutěž nese jméno dlouholetého hasičského instruktora a pozdějšího šéfa pražských hasičů Františka Kohouta, který v roce 1994 tragicky zahynul při dopravní nehodě.

SMÍCHOVSKÝ "BRONX" RADIKÁLNĚ ZMĚNÍ TVÁŘ

Čtvrť nazývaná „Smíchovský Bronx" má radikálně změnit svoji tvář. Autobusové i vlakové nádraží a jeho široké okolí čeká zásadní revitalizace a přerod v moderní městskou čtvrť.

Zápach, nepořádek, ostuda, ba dokonce i strach. To jsou nejčastější slovní asociace, které si běžný Pražan vybaví ve spojení s okolím smíchovského autobusového a vlakového nádraží. Negativní pocity vyvolává pohyb v těchto místech u osmi z deseti dotázaných osob. „Stačí se podívat kolem sebe. Člověk aby se tu bál za bílého dne. Přesto se exponovanému místu nevyhnete. Je to zkrátka dopravní uzel," poznamenávají kolemjdoucí. Kritickou situaci potvrzují i policejní svodky neboť se jedná o čtvrť s nadprůměrným výskytem trestných činů. Proměna oblasti kolem autobusového nádraží Na Knížecí a železniční stanice Praha-Smíchov by se měla v rámci nové urbanistické koncepce uskutečnit v průběhu dvou až tří let. Do revitalizace hodlá vložit skupina Sekyra Group, ale také České dráhy a Správa železniční a dopravní cesty miliardové investice. Radnice Prahy 5 „očistu" smíchovského nádraží a okolí přirozeně podporuje. Mělo by jít o jednu z celoměstsky významných změn. Starosta Prahy 5 MUDr. Radek Klíma potvrdil, že byl podán podnět ke změně územního plánu. Prý doufá, že ho pražský magistrát co nejdříve schválí. „Umožnilo by to změnu této části Smíchova k lepšímu," tvrdí starosta.

PLANÝ POPLACH UZAVŘEL OBCHODNÍ CENTRUM NA SMÍCHOVĚ

Obchodní centrum Nový Smíchov v Plzeňské ulici v Praze 5 bylo v pondělí 31. října 2011 odpoledne evakuováno, kvůli hrozbě výbuchu. „Anonym bombu nahlásil v 14.30 hodin. Na místo kromě policistů vyjel i pyrotechnik a psovod se speciálně cvičeným psem na hledání nástražných výbušných systémů. Kolik lidí bylo přesně evakuováno, zatím celkově nevíme, ale z preventivních důvodů bylo uzavřeno celé centrum," řekla mluvčí pražské policie Jana Rösslerová. Volající podle ní neupřesnil, zda je bomba uložena v prodejně Tesco, nebo v některém butiku či v podzemních garážích. Pyrotechnik na místě operoval ještě čtyři hodiny po ohlášení útoku. Ve čtvrt na šest se znovu rozdrnčela linka 158 s dalším anonymním oznámením o nástražném výbušném systému. Tentokrát měla být bomba uložena v obchodním domě Tesco My na Národní třídě v Praze 1. Stejně jako na Andělu pyrotechnik ani zde nic nenašel.

Osobnosti, výročí, zajímavosti

K HISTORII ŠKOLY V NEPOMUCKÉ ULICI Č. 1/139 V PRAZE 5 - KOŠÍŘE

Když se samostatné město Košíře stalo v roce 1922 součástí hlavního města ČSR Prahy jako jeho XVII. čtvrť, mělo 297 domů s necelými 12 tisíci obyvateli. Avšak v průběhu dvacátých let se velmi rychle rozrůstalo, zejména se výstavba

dotýkala tzv. Horních neboli „Malých“ Košíř, které měly střed na Zámečnici. Velmi rychle se začaly parcelovat polnosti usedlostí košířské Skalky, Václavky a Cibulky. Stavěly se zde nejen rodinné a nájemní domy, ale vznikala tady celá stavební družstva, která vytvářela jednotný charakter zástavby jak jižních tak severních svahů košířského údolí. Během následujících pěti let již na katastru Košíř stálo přes 500 domů a počet obyvatel přesahoval 20 tisíc. Bylo proto nutno postarat se také o sociální vybavenost této lokality. A tak stavební odbor Magistrátu hl. m. Prahy v únoru 1924 vypracoval projekt výstavby obecné školy „Na Václavce“. Projekt byl Radou hl. m. Prahy 15. 4. 1924 schválen a začal se realizovat. Musela se vykoupit řada soukromých pozemků a vybudovat přístupová cesta z Plzeňské třídy. Stavba rychle pokračovala a výnosem Magistrátu (ze dne 15.9. 1926) byla provedena stavební kolaudace a bylo vydáno „povolení k obývání a užívání školní budovy čp. 139 v ulici beze jména“. Vyučovat se ve škole začalo již 1. 9. 1926 (14 dní před kolaudací). Celou výstavbu zejména v závěrečných pracích uspíšil i požadavek na ubytování účastníků VIII. všesokolského sletu v červenci roku 1926 (například přednostní vybudování vodovodní i kanalizační přípojky). Škola se postupně zaplňovala a tak za pět let již v jejích prostorách existovaly dvě obecné školy - v prvním poschodí obecná škola dívčí, v druhém obecná škola chlapecká a v podkroví dvě třídy školy „pomocné“. V každé třídě bylo přes 40 žáků. Stav trval až do školního roku 1939/40, kdy byla škola zabrána německou armádou jako pracoviště proměřovacího ústavu pro kalibrování optických zařízení a z části také jako středisko pro rekonvalescenci raněných vojáků – pacientů Motolské nemocnice. Ţáci byli rozděleni do sousedních škol: provizorní pavilonové školy v Motole, školy na radnici (dnes Plzeňská) a do školy Nad Kavalírkou, kde se učilo na směny. Po druhé světové válce bylo v naší škole obnoveno vyučování až od 1. 10. 1946 ve stejném rozsahu jako ve školním roce 1939/40. V té době se již těmto školám dostalo názvu Národní školy - měly 5 ročníků a potom žáci přecházeli buď do gymnázií nebo do škol měšťanských, kterým se od roku 1949 říkalo střední školy. Šlo o zavedení tzv. „jednotné školy“. Tato situace trvala do roku 1953, kdy bylo školství opět reformováno. Na zdejší škole vznikla XIX. osmiletá střední škola a na Kavalírce IV. jedenáctiletá střední škola v Praze. Postupně se tato zařízení opět přejmenovávala – na Kavalírce se oddělilo Gymnázium Nad Turbovkou a ZDŠ Nepomucká, ZDŠ Nad Turbovkou. Postupné ubývání žáků v našem školním obvodu se projevilo v etapovém osmiletému gymnáziu (dokončeno ve školním roce 1997/1998).

(Napsal: Stanislav Tlach - učitel)

LISTOPAD 2011

Z radnice

SLUŽBY BEZPLATNÉHO INTERNETU PRO PRAHU 5 BYLY UKONČENY

Vedení městské části Praha 5 se rozhodlo přistoupit ke kroku, který zásadním způsobem sníží nároky na místní rozpočet. Komerční společnost, jež byla od roku 2006 výhradním dodavatelem internetu pro občany Prahy 5, ukončí poskytování této služby ke dni 1. listopadu 2011. Podle nezávislého IT auditu, jenž byl letos pro městskou část Praha 5 zpracován, neoslovila tato služba příliš početnou skupinu obyvatel, jak původní vedení Prahy 5 pravděpodobně očekávalo. Služba navíc nebyla schopna pokrýt celé území této městské části a potýkala se s technickými problémy. Nové vedení městské části Praha 5 se však současně zasadilo o to, aby bylo poskytované připojení k internetu do vybraných mateřských a základních škol od nynějška kvalitnější a splňovalo nároky na jeho užívání. Bezplatná internetová síť Prahy 5 se opírala o 28 vysílačů pokrývajících území signálem 2, 4 Ghz. Celá řada oblastí Prahy 5, jako jsou například Dívčí hrady, Cihlářka a další, měla přenos signálu na velmi nízké úrovni či dokonce žádný. Ačkoliv počet registrovaných uživatelů do sítě činil více než 40 tisíc, zdaleka ne všichni se připojovali pravidelně. Ročně bylo zaznamenáno okolo 400 výpadků sítě, a to v celkovém čase kolem 1300 hodin. Současné vedení Praha 5 se v souvislosti s výpovědí stávající internetové služby zároveň rozhodlo, že internet určený mateřským a základním školám v této městské části nejen že ponechá, ale zároveň zajistí, aby byl ještě kvalitnější než doposud. „Internetové připojení používané ve školách již nesplňovalo nároky například na sledování výukových videí z internetu. Základní i mateřské školy proto uvítaly zvýšení přenosových kapacit a přiblížení parametrů poskytovaných služeb k běžným parametrům, které jsou k dispozici od komerčních poskytovatelů a k přenosovým rychlostem, na které jsme zvyklí z našich domovů," upřesnila situaci vedoucí Odboru školství a kultury MČ Praha 5 PaedDr. Dagmar Drmotová.

AŽ 50 MILIONŮ KORUN UŠETŘÍ PRAHA 5 DÍKY HOSPODÁŘSKÉMU AUDITU

Radní Prahy 5 začátkem roku 2011 schválili zadání několika auditů (veřejná zakázka byla vypsána již 11. 1. 2011). V červenci obdrželi Zprávu z provedení přehledového auditu hospodaření Městské části Praha 5 za období let 2009 a 2010. Výsledky zkoumají právníci a seznamují se s nimi všichni radní. Ti rozhodnou o dalším postupu, který je navržen v auditu – jak v jednotlivých doporučeních k úsporám, tak i případné právní kroky, vyplývající ze zákona a směřující k ochraně zájmů Prahy 5 a jejích obyvatel.

K dané problematice starosta Prahy 5 MUDr. Radek Klíma řekl: „ Jsem rád, že audit detailně zmapoval, kde se postupovalo nehospodárně, a umožní nám lépe šetřit a chovat se ekonomicky racionálně. Díky auditu ušetříme v nejbližší budoucnosti – hrubým odhadem – až 50 milionů korun. Pokud si v budoucnu jakékoli vedení úřadu rozhodne udělat audit z období vládnutí naší současné koalice, jsem přesvědčen, že zkoumání naší práce dopadne dobře."

Hlavním cílem auditu bylo zmapovat stav v období uplynulých dvou let a najít potenciální úspory. Bylo důležité objektivně zjistit, zda byly a jsou ceny uvedené ve smlouvách mezi Prahou 5 a jednotlivými dodavateli v čase a místě obvyklé a jestli chování úřadu MČ Prahy 5 bylo a je hospodárné. Dále se zpráva soustředila na dodržování zákona o veřejných zakázkách, zda byla hodnocení nabídek objektivní, jestli nebyl někdo zvýhodněn či znevýhodněn.

Potvrzuje se, že příjmy Prahy 5 v minulých letech byly postaveny na privatizaci. Od roku 2004 tvořily výnosy z prodeje majetku městské části (byty, pozemky a nebytové prostory) více než 50 % celkových výnosů z hospodářské činnosti realizované městskou částí. Ze závěrů auditu tedy jasně vyplynulo, že minulé vedení radnice hospodařilo na úkor snižování dlouhodobého majetku městské části, aniž by vzhledem k objemu realizovaných prodejů vytvářelo odpovídající finanční rezervy. Bude tedy těžké udržet stejné výdaje při zákonitě omezenějších příjmech. Plýtvalo se od částek v řádech desítek tisíc (vstupy bývalých radních do fitness klubu), přes stovky tisíc (zajišťování předpovědi počasí jen pro Prahu 5 či výzkumy veřejného mínění) až po miliony korun (internet pro veřejnost). Vyčíslení předpoklá-

daných úspor při naplnění doporučení ze závěrů auditu se pohybuje v řádech mnoha desítek milionů korun.

Mnoha výběrových řízeních se účastnila jen jedna firma nebo firmy bez dostatečných zkušeností v dané oblasti. Např. PRE jako dodavatel IT.

ČLENEM DRAMATURGICKÉ RADY VÝSTAVNÍ SÍNĚ PORTHEIMKA SE STAL NOVINÁŘ PHDR. JAKUB ŽELEZNÝ

Na základě rozhodnutí Rady MČ Praha 5 nahradí od 1. ledna 2012 Jakub Železný ve funkci Michala Škapu, DiS. PhDr. Jakub Ţelezný pracuje od roku 1993 v Českém rozhlase, působí také ve zpravodajství České televize a má zkušenosti i z komerčních televizních stanic. V roce 2010 byl členem autorského kolektivu publikace Slavné osobnosti v dějinách Prahy 5 – 3. díl a letos na podzim spolupracoval na přípravě úspěšné výstavy „Karel Prager a Praha 5“, která proběhla právě v Galerii Portheimka. Zhostil se také pozice moderátora slavnostního vyhlášení ankety Podnikatel a živnostník Prahy 5, které proběhlo 30. listopadu 2011. „Jakub Ţelezný má velmi kladný vztah k naší městské části, v Praze 5 žije od svého narození. Věřím, že jeho zkušenosti z oblasti médií, organizace výstav, ale také všeobecný kulturní přehled, budou přínosem pro kulturu v Praze 5,“ potvrdil rozhodnutí rady starosta MUDr. Radek Klíma. Dalšími členy dramaturgické rady jsou PhDr. Marie Ulrichová-Hakenová, Ing. arch. Hana Suchánková, Mgr. Petr Ţantovský, Ph.D., Michal Šesták a Karel Novotný.

Úřední oznámení

PRAHA SE ROZHODLA NEZVYŠOVAT DAŇ Z NEMOVITOSTI

Vedení hlavního města Prahy se rozhodlo, že nebude zvyšovat daň z nemovitosti (listopad 2011). Před časem se přitom obrátilo na městské části, zda by nechtěly poplatek zvýšit. Příjem z této daně by posílil příjem městských částí. Zatímco některé radnice byly pro, další návrh odmítly. Mluvčí magistrátu Tereza Krásenská řekla, že si většina městských částí zdražení nepřála. V současné době vlastníci nemovitostí v Praze platí daň podle koeficientu jedna. Řada velkých měst v Česku má přitom tuto daň vyšší. Vedení hlavního města proto uvažovalo o jejím navýšení. Na návrh reagovaly kladně například Prahy 1 a 2, které chtěly trojnásobné zvýšení koeficientu. Se zdražením souhlasily i Praha 5 nebo Praha 7.

Proti se naopak postavily především městské části z okraje Prahy. Na jejich území by totiž změna daně měla jiné dopady než v centru města, a to kvůli jiným rozlohám nemovitostí. „Vedení Prahy se rozhodlo nezatěžovat obyvatele Prahy dalšími výdaji v době stagnace ekonomiky a zvyšování životních nákladů,“ řekla Krásenská. Dodala, že zvýšení si v připomínkovém řízení nepřála většina městských částí.

Územní rozhodování a stavební aktivity

SEMINÁŘ O PROHLOUBENÍ ÚZEMNÍ OCHRANY PROKOPSKÉHO ÚDOLÍ

V úterý 20. prosince 2011 uspořádal Výbor pro životní prostředí Prahy 5 ve spolupráci se zástupci městských částí Praha 13, Slivenec, Řeporyje a sdružením „Přátelé Prokopského údolí“ veřejný diskusní seminář. Jeho náplní bylo zmapování silných a slabých stránek současné ochrany Prokopského a Dalejského údolí a nastavení nové komunikace mezi zastupiteli, odborníky a občany. V roce 1978 bylo údolí vyhlášeno Státní přírodní rezervací a dne 4. května 1993 se podařilo prosadit uzákonění Přírodního parku Prokopské a Dalejském údolí v nově vymezených hranicích. Zájemci o aktivní diskuzi se měli možnost registrovat u předsedy Výboru pro životní prostředí ZMČ Praha 5 Ing. Onřeje Velka – ondrej.velek@praha5.cz, nebo na tel. čísle 257000272.

Byty a bytová politika

NOVÉ BYTY SE NEJLÉPE PRODÁVAJÍ V PRAZE 5

Nejvíce nových bytů v domech s padesáti a více byty prodali letos developeři v Praze 5. Z celkového počtu 2492 v roce 2011 prodaných bytů jich v pátém městském obvodě našlo své majitele celkem 673, tedy rovných 27 procent. Nejvíce bytů naproti tomu nabízí městský obvod Prahy 9 s aktuálně volnými 1892 byty. Statisticky zajímavá data vyplývají z nejnovější analýzy společnosti EKOSPOL, která již pátým rokem monitoruje rezidenční trh v Praze. Mimo Prahy 5 jsou ještě vysoce poptávanými lokalitami Praha 9 se 610 prodanými byty (24,5 %) a Praha 10 se 455 prodanými byty (18,3 %). Srovnáme-li prodeje v jednotlivých městských obvodech, zjistíme, že ve většině lokalit prodejnost mezi-

ročně vzrostla. Pokles zaznamenalo pouze centrum města – obvody Praha 1, Praha 2 a Praha 3 a překvapivě také Praha 9.

PRAHA 5 PRODALA BYTOVÝ DŮM SOUKROMNÍKOVI

Praha 5 prodala soukromníkovi bytový dům ve Vltavské ulici č. 28. Rozhodli o tom 15. listopadu 2011 zastupitelé městské části. Dům přitom chtěli koupit i současní nájemníci. Ve výběrovém řízení navrhli nižší cenu, po uzávěrce nabídli radnici dorovnání. Radnice ale tento návrh odmítla. Novým majitelem by se měl stát podnikatel Tomáš Šnyta, který podle předloženého návrhu bydlí v Dušní ulici v centru Prahy. Radnice s příjmem z prodeje počítala v letošním rozpočtu, proto chtěla dům prodat do konce roku 2011. Zastupitelé podle místostarosty Patrika Havlíčka (TOP 09), který materiál k jednání předkládal, mohli návrh na prodej zamítnout. Pak by bylo možné výběrové řízení zrušit a nabídnout dům k prodeji nájemníkům. Přijmout dorovnanou nabídku ale nemohli, podle Havlíčka by pak prodej mohli napadnout další zájemci. „Vystavili bychom se možnému soudnímu sporu s nejistým výsledkem," poznamenal místostarosta. S prodejem však nesouhlasili lidé, kteří v domě bydlí. „Většina nájemníků v domě dlouhodobě bydlí a byty si zrekonstruovali na vlastní náklady," uvedl Petr Novák, který v domě žije třicet let. „Založili jsme si kvůli prodeji družstvo, s radnicí jsme neustále vyjednávali. Chceme tam bydlet i nadále," připojila se další obyvatelka domu. Nájemníky podporovali i někteří zastupitelé. Bytový dům pochází z druhé poloviny 19. století. Má čtyři nadzemní podlaží. Je v něm 15 bytů, dva z nich jsou v současnosti volné. V přízemí jsou nebytové prostory.

Doprava

DOSTAVBA JIŽNÍ ČÁSTI DÁLNIČNÍHO OKRUHU

Výstavba jižní části pražského okruhu bude stát o téměř dvě miliardy korun více. Vítěznou nabídku na stavbu úseku mezi Lahovicemi a Slivencem (514) podalo s cenou 6, 8 miliardy korun bez DPH konsorcium Strabag-Hochtief-Max Bögl. Za výstavbu sousedního okruhu spojující Vestec a Lahovice (513) vítězná Skanska nabídla 4, 5 miliardy korun. Už nyní je zřejmé, že část úseku 514 bude dražší o více než miliardu korun a úsek 513 o téměř 900 milionů. Obě stavby se překročením nákladů jen těsně vešly do maximálního povoleného limitu víceprací, který umožňuje zákon o veřejných zakázkách. Úsek mezi Lahovicemi a Slivencem skončil s tříprocentní rezervou, u části Vestec - Lahovice chybělo do hraniční dvacítky jen půl procenta. Úředníci si teď lámou hlavu nad tím, zda jsou všechny nároky stavebních firem oprávněné, a jak velké množství víceprací zdůvodnit tak, aby se to líbilo i Úřadu pro ochranu hospodářské soutěže (ÚOHS), popřípadě evropským kontrolorům. Ředitelství silnic a dálnic (ŘSD) tvrdí, že za stamiliony navíc, které bude muset proplácet zhotovitelům okruhu, může dílem nedokonalá legislativa a dílem zpřísněné normy na bezpečnost tunelů. „Vždyť my stavíme miliardové dálnice podle stejných zákonů jako rodinný domek. Jenže pokud bychom u dálnice čekali na všechna stavební povolení, kterých je třeba i několik desítek, ta první by nám propadla," uvedl pověřený ředitel ŘSD René Poruba.

PRAHA 5 POŽÁDÁ MAGISTRÁT O ZAVEDENÍ ZÓNY PLACENÉHO STÁNÍ

Zastupitelé městské části Praha 5 odsouhlasili na svém 13. zasedání konaném 13. prosince 2011 zavedení Zóny placeného stání (dále jen ZPS) v rozsahu tzv. 1. etapy, tedy na území centrální části Smíchova a části Košíř (takzvaná Zóna A). Zároveň odsouhlasili, aby si parkovací karty pro rezidenty i abonenty mohli zakoupit i zájemci z řad obyvatel ostatních částí na území Prahy 5. Toto opatření jim zaručuje stejné podmínky pro parkování v centru Prahy 5, jako rezidentům a abonentům žijícím v Zóně A. Projekt zavedení zón placeného stání podpořila analýza takzvané „dopravy v klidu". Ta jednoznačně prokázala, že zavedení placeného parkování je v Praze 5 žádoucí. K důvodům podporujícím placené parkování patří především vysoká obsazenost stávajících parkovacích míst dopravními prostředky nerezidentů a zhoršené životní prostředí v centru Prahy 5. Projekt je postaven na tzv. smíšeném modelu ZPS, který umožňuje všem držitelům parkovacích karet parkovat ve vymezeném území a zároveň návštěvníkům nebydlícím na území Prahy 5 dovoluje zaparkovat své vozidlo a zaplatit hodinovou sazbu v parkovacím automatu. I nadále zůstanou zachovány zóny parkování s čistě oranžovou a zelenou barvou (krátkodobé a střednědobé parkování pro návštěvníky) dle současných pravidel ZPS. Návrh projektu nyní směřuje na Magistrát hl. m. Prahy, který rozhodne o realizaci příslušných kroků pro zavedení ZPS na vybraném území Prahy 5.

Školství a dětské aktivity

MĚSTSKÁ ČÁST PRAHA 5 ZRUŠILA ZÁKLADNÍ ŠKOLU V PLZEŇSKÉ ULICI

Zastupitelé městské části Praha 5 rozhodli v úterý 15. listopadu 2011 o sloučení Základní školy Podbělohorská a Základní školy Plzeňská, která má nedostatek žáků. Rodiče z Prahy 5 však proti sloučení bojovali peticí, která čítala 1756 podpisů. Ke sloučení škol dojde, a to od 1. srpna 2012 a nástupnickou organizací se stane ZŠ Podbělohorská. „Arogance městské části je neskutečná, bohužel je to naše vina, že jsme si je zvolili," sdělila za rodiče Nikol Šímová. „Důvodem uvedeného rozhodnutí je především to, že Základní škola Plzeňská má dlouhodobě velmi málo žáků a chybí zde některé moderní atributy jako například tělocvična," řekl k celé záležitosti místostarosta Petr Lachnit (ČSSD). Kapacita školy je okolo 300 míst, nyní do školy dochází pouze 145 žáků. Kromě nedostatku žáků vedení radnice Prahy 5 uvádí, že speciální programy mohou vyučovat i ostatní základní školy. Budova školy se nachází v místě, které je dopravně zatížené a nabízí dětem špatné životní prostředí. Škola údajně potřebuje také velké opravy. A ke všemu zastupitelé městské část tvrdí, že mají k dispozici výsledky inspekce z ledna letošního roku, která ve škole zjistila nedostatky. Rodiče však s argumenty nesouhlasí. „Na základě vyhlášky je minimum žáků na obecné škole 18 a v tomto případě se učí na základě výjimky směrem dolů. Popsaný stav je pro nás dlouhodobě neudržitelný," dodal JUDr. Petr Lachnit. Vyloučil, že městská část chce historickou budovu na lukrativním místě použít pro jiné účely. Sloučením ZŠ Plzeňská a ZŠ Poděbradská se tak zlepší podmínky pro výuku žáků a zároveň radnice ušetří čtyři miliony korun.

ŢÁCI Z PRAHY 5 SI PŘIPOMNĚLI VÝROČÍ 17. LISTOPADU 1989

Výročí událostí 17. listopadu 1989 a zahájení tzv. sametové revoluce si žáci základních škol na Praze 5 připomněli ve Švandově divadle. Akci uspořádala Praha 5 letos již potřetí a zúčastnilo se jí pres 150 žáků základních škol. Radnice Prahy 5 pro ně připravila program, na kterém vystoupil například zpěvák Ivan Hlas nebo Vlado Ríša. „Je důležité, aby si mladá generace uvědomila význam 17. listopadu 1989 a nikdy na něj nezapomněla, proto jsme pro žáky zdejších škol připravili i setkání s pamětníky," řekl Michal Šesták, radní Prahy 5. Na setkání s hosty besedovali o tom, jaký byl život před revolucí roku 1989. Proč se polistopadovému období říká „sametová revoluce" nebo jak těžké bylo koupit si vlastní automobil, to byly některé dotazy, které žáky zajímaly. Vlado Ríša, který v té době působil jako pedagog na vysoké škole, se podělil o své zážitky ze začátku svého podnikání. Krátce po revoluci zakládal s přáteli sci-fi časopis Ikaria – XB1. O svých šakalích létech povídal i hudebník Ivan Hlas. „Je dobře, že se o novodobou historii mládež zajímá. Oni už dnes žijí úplně jiným životem," dodal na závěr radní Michal Šesták. V rámci setkání zazpívala písně z 60. let Jolana Smycková z divadla Semafor, která celou akci také moderovala.

Kultura

RÉTOROVÉ NA KLAMOVCE

Ve dnech 21. – 23. listopadu 2011 proběhl v Klubu Klamovka Domu dětí a mládeže hl. m. Prahy seminář řečnického umění pro studenty nazvaný Řečniště 2010. V rámci projektu se zde za účasti odborné poroty uskutečnilo i veřejné Řečnické klání absolventů semináře, ze kterého vzešel novodobý Cicero, tedy alespoň pro školní rok 2011/2012. Hlavním cílem projektu Řečniště bylo umožnit účastníkům naučit se využívat komunikační prostředky a motivovat je k zájmu o kvalitní diskusi. Seminář byl koncipován jako podnět pro systematické rozvíjení komunikačních a rétorických dovedností a schopnost demokratické diskuse jako prostředku k řešení a překonávání konfliktů. Řečniště je kulturně — vzdělávací akce, kterou klub Klamovka s potěšením pořádá již poněkolikáté. Semináře se tradičně účastní dvě hlavní cílové skupiny, které spolupracují a vzájemně na sebe působí - studenti středních škol a středoškolští pedagogové. Vítězové si kromě množství zážitků odnesli také drobné ceny.

VÝSTAVA WALTER A SPOL. SE KONALA V GALERII RADNICE PRAHY 5

Zajímavá výstava „Walter a spol. - 100. výročí založení" připomněla slavnou historii továrny Walter v pražských Jinonicích a současně přiblížila pohled na další rozvoj průmyslového areálu, který se v nedaleké budoucnosti promění na luxusní obytnou čtvrť. Zajímavou expozici bylo možné navštívit každý všední den od 12. 00 hodin do 18. 00 hodin ve výstavní síni městské části Praha 5 ve Štefánikově ulici. Výstava byla veřejnosti přístupná až do 29. listopadu 2011.

VÝSTAVA KAREL PRAGER A PRAHA 5

Zdejší městská část uspořádala výstavu Karel Prager a Praha

5, která byla otevřena ve dnech 7. listopadu 2011 – 4. prosince 2011 v Galerii Portheimka. Karel Prager (1923 - 2001) byl nejznámějším reprezentantem výrazné generace českých architektů druhé poloviny 20. století, která od konce 50. let opustila principy tzv. socialistického realismu a začala projektovat v souladu s moderními světovými trendy, navíc s jasným českým vkladem. Zároveň si tito tvůrci vysloužili spíše kritický pohled veřejnosti, která ve specifických stavbách (hlavně od počátku 70. let) viděla, většinou nespravedlivě, pomníky sloužící k prezentaci tehdejší politické moci. I proto směrem k jejich práci přetrvávají rozdílné názory. Právě Karel Prager (autor například Nové scény ND či budovy bývalého Federálního shromáždění) je dodnes nejdiskutovanějším tvůrcem zmíněné generace.

Výstava Karel Prager a Praha 5 je po expozicích v budově bývalého Federálního shromáždění a v Pragerově rodišti Kroměříži již třetí letošní instalací, která se u příležitosti desátého výročí jeho úmrtí snažila nabídnout objektivní pohled na jeho dílo. Zároveň ukázala i regionální rozměr Pragerovy tvorby, neboť právě k území Prahy 5 se opakovaně vracel a zanechal zde několik projektů, ať už realizovaných či nikoli. Do druhé skupiny patří hlavně známé futuristické „superstruktury“ pro košířské údolí, pokus vytvořit zcela novou formu bydlení pomocí obrovských betonových bloků nad již existujícím městem. Také pro centrum Smíchova plánoval velké změny, řadu asanací a staveb nových objektů. Z této koncepce, která v řadě ohledů nepochybně nebyla příliš ohleduplná, zůstala postavena jen atypická budova smíchovské pobočky Komerční banky. Poslední jeho životní realizací byl obytný soubor U Kříže v Jinonicích (oceněný titulem Stavba roku 1999). Všechny zmíněné projekty výstava představila pomocí unikátních Pragerových plánů i prostorových modelů a fotografií. Výstava zároveň návštěvníkům nabídla podnět k vlastnímu kritickému myšlení o veřejném prostoru, konkrétně pak o urbanistickém vývoji středu Smíchova posledních let. Pohled na Pragerovy návrhy mohl být návodem k otázkám, zda současná podoba okolí Anděla - zbavená původní poetiky i funkce a redukovaná na obchodní zónu - není minimálně stejně problematická jako některé Pragerovy vize. A jestli naopak Prager, který na území bývalé továrny navrhoval i kulturní a společenské centrum, nezacházel s tímto místem v některých ohledech překvapivě citlivěji než ti, kteří jej přetvářeli v minulých dvou dekádách. Souběžně s výstavou vyšla i barevná doprovodná publikace, jíž vydalo Informační centrum Praha 5, o. p. s., která zároveň byla katalogem expozice, ale nabídla i dva eseje o Pragerově tvorbě v kontextu Prahy 5 a připomínku jeho dalších důležitých prací.

CYKLUS LETOŠNÍCH VÝSTAV UZAVŘELY OLEJOMALBY

Poslední letošní prezentací v nové výstavní síni Úřadu MČ Praha 5 ve Štefánikově ulici se stala kolekce olejomaleb Terezy Límanové s názvem „Přes barvu k bělosti“. Autorka dlouhodobě ztvárňuje motivy z Městské části Praha 5, například z Košíř a Smíchova. Výstavu zahájil starosta MČ Praha 5 MUDr. Radek Klíma dne 8. prosince 2011 v 18. 00 hodin. Výstava byla pro veřejnost otevřena od pátku 5. prosince a byla přístupna každý všední den od 12. 00 hodin do 18. 00 hodin.

Zdravotní a sociální péče

ZUBNÍ KLINIKA FADENT PŮSOBÍ POBLÍŽ STANICE METRA ANDĚL

Fadent je moderní stomatologická klinika s profesionálním a příjemným personálem, mající smlouvy se všemi významnými pojišťovnami v České republice. Zdravotnické zařízení působí ve Stroupežnického ulici nedaleko stanice metra Anděl. Klinika poskytuje komplexní služby v nadstandardní kvalitě a ošetřuje pacienty již od věku šesti měsíců. Každý nový pacient je nejprve komplexně vyšetřen a poté je mu sestaven léčebný plán. Kromě zdravotně-záchovné části na klinice poskytují i estetické služby, například bělení zubů, korekce červené a bílé estetiky, tedy linie přechodu dásní a zubů. Pracuje zde i dentální hygienistka, která je v prevenci onemocnění zubu a dásní neopominutelným faktorem.

Veřejně prospěšná činnost

VZPOMÍNKOVÁ AKCE KE DNI VÁLEČNÝCH VETERÁNŮ A OBĚTÍ VÁLEK

Ve čtvrtek 10. listopadu 2011 se konala v Praze 5 na náměstí Kinských u pomníku padlých při osvobozování Prahy vzpomínková akce ke Dni válečných veteránů a obětí válek pořádaná Sdružením válečných veteránů pod záštitou místostarosty MČ Praha 5 JUDr. Petra Lachnita.

Den válečných veteránů a obětí válek je významným dnem, kdy si lidé na celém světě připomínají účastníky a oběti světových i lokálních konfliktů již od roku 1926, a to jak oběti z řad vojáků, tak i nevinné oběti z řad civilního obyvatelstva. Nejinak tomu bylo i při vzpomínkové akci v Praze 5. Při pietní akci z rukou zástupce Sdružení válečných veteránů převzali vyznamenání účastníci misí Ochranných sil OSN v bývalé Jugoslávii. Místopředseda Sdružení válečných veteránů Ladislav Sornas zdůraznil ve svém projevu význam tohoto slavnostního dne, odvahu a statečnost všech našich vojenských veteránů, kteří prošli válečnými konflikty a trvalý zármutek rodin, jejichž členové zahynuli při plnění svého poslání. Místostarosta MČ Prahy 5 JUDr. Petr Lachnit vyzdvihl význam Dne válečných veteránů a obětí válek, připomněl historii místa, kde se pietní akce konala, místa, které se mělo jednou provždy stát vzpomínkou na všechny životy položené při osvobozování Prahy v závěru druhé světové války. Na závěr vzpomínkové akce pronesla modlitbu za zemřelé ve všech válečných konfliktech Th.Mgr. Petra Šáchová, farářka církve československé husitské a ombudsmanka MČ Praha 5.

BEZPLATNÝ SEMINÁŘ O WEBOVÉ ANALYTICE

Dne 30. listopadu 2011 se ve smíchovském paláci Austria konal seminář věnovaný webové analytice. Cílem analytiky je optimalizovat fungování webu, pochopit chování zákazníka na stránkách, odstranit úzká hrdla a zvýšit jeho celkovou obchodní výkonnost. Setkání určené pro odbornou veřejnost uspořádala společnost Web Analytics Wednesday. Podobné akce v západní Evropě probíhají již řadu let. Odborné setkání bylo volně přístupné všem zájemcům o tuto tématiku a další pokračování jsou naplánována na příští rok. Přednášky měly za cíl odpovědět na otázky ohledně loajality, konverze a retence. Půjde například o to, jak identifikovat a udržet nejlepší zákazníky, komu a kdy nabídnout slevu, jak opravdu správně vyhodnocovat přínos emailových kampaní, jaké informace lze využít pro predikci budoucího chování zákazníků a podobně. Jedním z přednášejících byl i Radek Hrachovec, který pracoval mimo jiné i jako marketingový ředitel společnosti Baťa. Jeho prvním projektem byla příprava věrnostního programu Baťa klub, o který dvanáct let pečoval a rozvinul ho do všech zemí ve střední Evropě. K jeho největším úspěchům patřilo vybudování služby prodeje obuvi přes internet, znovuzavedení značky Botas a udržení značky Baťa jako nejrespektovanější v oblasti maloobchodu obuví.

KULTURNÍ KLUB POŠTOVKA

Kulturní klub Poštovka organizuje řadu osvětových a společenských aktivit. Zájemci zde mohou navštěvovat hudební, pohybové a počítačové kurzy pro děti, mládež, dospělé i seniory. V prostorách klubu se pravidelně pořádají výstavy a kulturní akce pro děti předškolního věku (disco, divadélko). Zařízení nabízí pronájem sálu, učeben i zahrady (zkoušky souborů, porady, soukromé akce). Oblíbenou součástí zdejší osvětové práce jsou i hudební kurzy (kytara, flétna, trubka, klavír), pohybové kurzy (pro maminky s dětmi, pro seniory), PC kurzy a zároveň zde působí i bridžový klub. Výtvarné kurzy zde vede akademická sochařka Blanka Proksová. Oblíbený je i cestovní klub důchodců.

Městská zeleň a ekologie

BEZPEČNOST DĚTÍ POSÍLÍ PRŮZKUM MĚSTSKÉ ZELENĚ

V listopadu 2011 rada městské části Praha 5 vyslovila souhlas se zahájením dendrologického průzkumu městské zeleně. Průzkum bude zahájen v areálech dětských hřišť a základních i mateřských škol. Jeho účelem je zajištění maximální bezpečnosti pro děti, které se v těchto lokalitách pohybují. „Neumím si představit, že bychom připustili na jakékoliv riziko, aby došlo k podobnému případu, jako se to stalo ve Zlíně," zdůvodnil rozhodnutí první zástupce starosty Ing. Miroslav Zelený. Zároveň připomenul tragický případ pádu stromu v centru Zlína, který usmrtil dva školáky. Podle radnice Prahy 5 se odborníci při průzkumu v základních i mateřských školách a na 56 dětských hřištích, které městská část provozuje, zaměří kromě stavu provozní bezpečnosti stromů a rostlin například i na to, zda přítomná zeleň není jedovatá, či nemá alergenní účinky.

NEBEZPEČNÝ SMOG POTRÁPIL I PRAHU 5

Praha se přidala k Ostravsku a Mostecku – tedy k oblastem s nejhůře dýchatelným vzduchem. V pondělí 14. listopadu 2011 pražský magistrát upozornil na nebezpečí

nadlimitních koncentrací jemného polétavého prachu. Hranice 50 mikrogramů prachu na kubík vzduchu byla podle meteorologů překročena na mnoha měřících bodech během šesti po sobě jdoucích hodinách. Magistrát ústy své mluvčí Terezy Krásenské požádal řidiče, aby „pokud možno nevyjížděli“ a malé děti a seniory, aby „omezili pobyt mimo budovy“. Nejdramatičtější zvýšení koncentrace polétavého prachu už od neděle meteorologové zaznamenaly ve Vršovicích, na náměstí Republiky a na Smíchově. Naopak nejlépe se dýchalo obyvatelům Braníku, Stodůlek a Kobylis. „I v těch nejméně postižených čtvrtích nám přístroje ovšem ukazují nadlimitní hodnoty, drží se však ještě pod hranicí sta mikrogramů. Vždy záleží, kde je stanice umístěna, ale lokality s nejvyšším a naopak nejnižším výskytem prachu zůstávají stejné. Nejhorší je to vždy ráno a ve večerních hodinách. Rozptylové podmínky se většinou zlepšují kolem poledne a v odpoledních hodinách,“ popsal situaci meteorolog Pavel Borovička.

Podle meteorologů nejde o neobvyklý jev, jen na jeho výskyt jsme si navykli spíše v prvních měsících roku. V Praze je na vině jednoznačně doprava.

Bezpečnost občanů

DOMOVEM DŮCHODCŮ OTŘÁSLA EXPLOZE

V sobotu 26. listopadu 2011 domovem důchodců v Klicperově ulici v Praze 5 otřásl výbuch. Následný požár likvidovalo pět požárních hasičských sborů. Přivolaní záchranáři ošetřili dva seniory. „Zatím nejsme schopni sdělit, co bylo příčinnou exploze,“ řekl velitel zásahu hasičů Jan Kulhánek. Podle něj došlo k explozi prázdného bytu. „Bylo nám hlášeno na tísňovou linku, že v tomto inkriminovaném bytě ve třetím poschodí došlo k výbuchu, ovšem po našem příjezdu se zde již nikdo nenacházel. Ta osoba prostě utekla,“ uvedl Kulhánek. Hasiči celkem evakuovali deset osob, z toho jednu nemohoucí nepohyblivou ženu.

Osobnosti, výročí, zajímavosti

BARRANDOVSKÉ FILMOVÉ ATELIÉRY OSLAVOVALY VÝROČÍ ZALOŽENÍ

Barrandovské filmové ateliéry si letos připomněly 80 let od okamžiku, kdy je Miloš Havel začal stavět. Postupně nabyly světového věhlasu. Vznikly tu velkofilmy i pamflety poplatné době. Jejich logo by mohlo být uvedeno na více než dvou a půl tisícovce českých i zahraničních filmů. Stavět se začaly 23. listopadu 1931. Nesmrtelnost mnoha českých herců odstartoval 25. leden 1933 první klapkou filmu Vražda v Ostrovní ulici. Současný majitel ateliérů společnost Barrandovské studio zde ve čtvrtek 28. listopadu 2011 v průběhu slavnostní galavečeře předala významným obchodním partnerům a tvůrčím osobnostem výroční ceny. Cena „Jáchym“ byla udělena společnosti Stillking Films, která stojí mimo jiné za realizací „bondovky“ Casino Royale nebo fantasy Letopisy Narnie, ale v posledních měsících zde zajišťovala i natáčení předvánočního hitu Mission: Impossible Ghost Protocol nebo amerického špionážního seriálu Missing. Za podporu české kinematografie cenu převzal i zástupce společnosti RWE, která v rámci Filmové nadace RWE & Barrandov Studio, podporuje původní scenáristickou tvorbu. Cenu získal i finanční partner společnosti - bankovní uskupení Raiffeisen Bank a společnost Moravia Steel.

Za šíření dobrého jména barrandovských studií ve světě ocenění obdržel Miloš Forman, který tady realizoval svůj klíčový snímek Amadeus. Za celoživotní dílo pak in memoriam prof. Otakar Vávra. Výroční firemní ocenění „Jáchym“ odkazuje ke jménu významného francouzského paleontologa Joachima Barranda, jehož jméno nese celá zdejší čtvrť.

PROSINEC 2011

Z radnice

STAROSTA PRAHY 5 SE PODÍLEL NA VÝSADBĚ NOVÝCH STROMŮ

V Praze 5 začala výsadba stromů, které přispějí k posílení zastoupení přírody v rušné městské části. Na sázení stromů se podílel i starosta páté městské části MUDr. Radek Klíma. Finanční prostředky umožňující výsadbu vzácných dřevin získala radnice.prostřednictvím grantu z Nadace ČEZ. „V červnu tohoto roku se Praha 5 zúčastnila grantového řízení Nadace ČEZ „Stromy 2011„. Správní rada nadace projekt naší městské části vybrala a na výsadbu schválila nadační příspěvek ve výši 200 tisíc Kč," doplnil starosta MUDr. Radek Klíma. Podstatou projektu s názvem „Více zeleně v Praze 5" je výsadba zeleně v místech s vysokou koncentrací obyvatel. Jednotlivé druhy stromů byly zvoleny tak, aby korespondovaly s původní zelení a vhodně doplnily městskou zástavbu. Nová zeleň je náhradou za původní uschlé stromy, které se v dané lokalitě dříve nacházely. Nově zasazeny byla stromy na Barrandově (Chaplinovo náměstí, Tréglova a Lohnického ulice), na Smíchově (náměstí 14. října, Arbesovo náměstí) a v jinonické Tichnově ulici. Výsadba začala v podzimních měsících, které jsou pro realizaci ideální a zaručují nejvyšší pravděpodobnost, že se nová zeleň uchytí.

NOVÝ ČLENEM ZASTUPITELSTVA MČ PRAHA 5 SE STAL ADAM HOLUB

Novým členem Zastupitelstva městské části Praha 5 se stal za ČSSD Adam Holub, který na letošním listopadovém zasedání zastupitelstva složil slib. Nastoupil na místo po MUDr. Angelu Marinovovi, který pro pracovní zaneprázdnění ze své funkce odstoupil.

MINUTA TICHA NA ANDĚLU ZA PRVNÍHO PREZIDENTA ČESKÉ REPUBLIKY VÁCLAVA HAVLA

V pátek 23. prosince 2011 se přesně ve 12. 00 hodin zastavil prodej ve všech stáncích v rámci vánočních trhů na pěší zóně Anděl. Prodejci tak uctili minutou ticha památku Václava Havla, prvního prezidenta České republiky, který zemřel v neděli 18. prosince 2021. Radní městské části Praha 5 projevili hlubokou účast a kondolovali přímo na Hrad, kam byl také za Městskou část Praha 5 zaslán smuteční věnec. K úmrtí Václava Havla přinesly nekrology nejvýznamnější světové sdělovací prostředky. Sanice BBC vyzdvihla Václava Havla jako ve světě obdivovaného vyslance své země, který pomohl bez krveprolití zničit komunismus. Poprvé byl Václav Havel jmenování prezidentem v roce 1989. „Na rozdíl od předchozích východoevropských politiků byl svěže otevřený, někdo by řekl excentrický, příležitostně projíždějící rozsáhlým hradem na koloběžce," uvedla BBC. Připomněla také to, že Havel jmenoval amerického hudebníka Franka Zappu čestným kulturním vyslancem. Výčet historických událostí pak pokračoval rozdělením Československa, za něž byl Václav Havel kritizován. Rozhlasová stanice vyzdvihla skutečnost, že se Václav Havel stal odpůrcem korupce, která provázela privatizaci státních podniků. BBC se také zmínila o Havlových zdravotních potížích a o jeho činnosti ve prospěch ochrany lidských práv po ukončení prezidentského mandátu v roce 2003. Podle BBC: „Lidé ve světě na Václava Havla vzpomínají jako na člověka, který neměl rád pompu a obřadnost, a který, obklopen doma rafinovanějšími českými politiky, byl ve světě obdivován jako spíše poněkud nervózní vyslanec své země než jako profesionální politik. Vždy toužil vrátit se k psaní, což nakonec učinil."

Úřední oznámení

PRAŽSKÉ ULICE SE BUDOU RÁNO ČISTIT O HODINU POZDĚJI

Blokové čištění pražských ulic bude začínat o hodinu později. Zatímco dosud úklid většinou startoval v sedm hodin ráno, příští rok budou čisticí vozy vyrážet o hodinu později. Veřejnost o tom informoval mluvčí Technické správy komunikací (TSK) Tomáš Mrázek. Na pozdějším začátku úklidu se dohodli zástupci TSK a vedení města. „Reagovali jsme na podněty z městských částí, jejichž obyvatelé apelovali na posun začátku úklidu. Životní styl Pražanů se mění, do práce část z nich odjíždí později, a proto nebyl důvod tomuto požadavku nevyhovět," uvedl náměstek primátora Karel Březina (ČSSD). Dalším důvodem změny času je podle ředitele TSK Luďka Dostála to, že při blokovém čištění nejsou kvůli rozhodnutí Nejvyššího soudu odtahována zaparkovaná auta. „Tím odpadla komplikace v podobě častého uvíznutí odtahových vozů v ranní dopravní špičce, což byl také jeden z důvodů pro start čištění již v sedm hodin," dodal ředitel. Informace o termínu čištění jednotlivých komunikací mohou lidé získat díky registraci na webových stránkách TSK. Služba je bezplatná. Uživatel dostane do e-mailu informace o chystaném čištění ve zvolené oblasti o týden a jeden den dopředu. Ulice se v Praze plošně čistí dvakrát ročně, na jaře a na podzim.

ODDĚLENÍ OSOBNÍCH DOKLADŮ A EVIDENCE OBYVATEL PRODLUŽUJE ÚŘEDNÍ HODINY

Od 2. ledna 2012 se v oddělení dokladů a evidence obyvatel v Praze 5 prodlužuje úřední doba. Úřední hodiny jsou stanoveny v pondělí a ve středu od 8. 00 hodin do 18. 00 hodin, v úterý a ve čtvrtek od 8. 00 do 14. 30 hodin a v pátek od 8. 00 do 12. 00 hodin. Důvodem uvedených změn je skutečnost, že od 2. ledna 2012 budou zdejším úřadem vydávány elektronické občanské průkazy. Stávající kabinky budou sloužit jako místa pro výdej pasů s biometrickými prvky, tak i elektronických občanských průkazů. K úkonu se bude možné objednat až třicet dnů předem. Podobné opatření bude zavedeno i při ověřování pravosti podpisů.

Územní rozhodování a stavební aktivity

ZÁKLADNÍ ŠKOLA KOŘENSKÉHO PROCHÁZÍ VELKÝMI ZMĚNAMI

Podle ředitelky školy Mgr. Libuše Daňhelkové projde historická budova školy, stojící mezi Vltavou a Arbesovým náměstím, která slouží svému účelu již od doby slavného cestovatele a zdejšího řídícího učitele Josefa Kořenského, velkými stavebními úpravami. Historická budova z roku 1893 se o prázdninách 2012 dočká velkých stavebních změn. Přestavba podtrhne historický ráz budovy a zároveň se zde uskuteční nezbytná modernizace, jak to vyžaduje současná výuka. V roce 2012 nastoupí žáci do budovy s novými okny, podlahovými krytinami a vymalovanými třídami. Uskuteční se i výměna elektroinstalace a dalších technických prvků.

Podniky a podnikatelé

ANKETA PODNIKATEL A ŽIVNOSTNÍK PRAHY 5 MÁ SVÉ VÍTĚZE

Vítězi ankety Podnikatel a živnostník Prahy 5 pro rok 2011 se stala firma WINEFOOD MARKET s.r.o. a Ing. Miroslav Sázavský specialista na stavební sklo. Zástupci vítězné společnosti a živnostník roku převzali ocenění z rukou starosty Prahy 5 MUDr. Radka Klímy na slavnostním večerním vyhlášení, které proběhlo poslední listopadový den roku 2011 v Paspově sále pivovaru Staropramen v Praze 5. Mezi další oceněné patřili Marta Plecitá podnikající v textilním průmyslu a známá vlastními návrhy oblečení VESELÁ NOHAVICE a Josef Pažavan provozující masážní a relaxační centrum MASSAGE SHANTI. Z firem byly oceněny také společnost LOKAL BLOK s.r.o., která je známá svojí restaurací a lezeckým centrem na Smíchově, a KRÁLOVSTVÍ ŽELEZNIC a.s nabízející prostorové modely železnice. Tradiční soutěž pro podnikatelský sektor v městské části Praha 5 probíhala pod záštitou starosty MUDr. Radka Klímy a radního pro podnikání Marka Kukrleho.

Slavnostní večer kromě vyhlášení vítězů umožnil i představení nových projektů zdejší radnice. K nejzajímavějším patřily vizualizace rekonstrukce Letohrádku Portheimka, která by v budoucnu měla nabízet multifunkční komplex pro pořádání výstav, svatebních obřadů a dalších aktivit. Hosté se seznámili také s podobou letní scény Švandova divadla, kterou představil jeho ředitel Daniel Hrbek. Děti jistě ocenily projekt ve spolupráci městské části a společnosti Sta-

ropramen s názvem „Sbírej víčka, postavíme hřiště“. Neméně zajímavé byly projekty v oblasti sportu, konkrétně Bike Arény Smíchov a projekt tréninkového centra zimního stadionu. Městská část Praha 5 také představila plán spolupráce s podnikatelským sektorem v oblasti zlepšení životního prostředí, konkrétně v zapojení se do podpory elektromobility. V této oblasti je Praha 5 průkopníkem. V dané oblasti spolupracuje s řadou společností, například se Staropramen.

Profily vítězných firem:

1. místo: Společnost WINE FOOD MARKET
Sídlí ve Strakonické ulici v Praze 5 a zabývá se prodejem kvalitních italských vín a originálních italských potravin. Sortiment zahrnuje převážně neprůmyslově vyráběné produkty, typické pro daný region. Pod značkou WINE FOOD je na Smíchově provozována také italská pekárna Wine Food Market Panificio.

2. místo: LOKAL BLOK s.r.o.
Sportovní bar s kapacitou dvě stě osob a příjemná restaurace s letní zahrádkou. Díky největší boulder stěně v Evropě, kterou najdete v podzemních prostorách. Oblíbené sportovní zařízení vyhledávají na náměstí 14. října již sedm let nejen milovníci nové moderní kuchyně, ale i aktivní sportovci.

3. místo: KRÁLOVSTVÍ ŽELEZNIC a.s.
Unikátní projekt jedné z největších modelové železnice ve střední a východní Evropě. V Praze na Smíchově v obchodním komplexu Anděl City návštěvníci mohou spatřit několik dominant České republiky, pohyblivý automobilový park a technické modely. Systém miniaturních kamer v lokomotivách vláčků zprostředkuje divákům zážitek z jízdy krajinou. Součástí Království železnic je i stálá výstava z historie železnice na území České republiky a vzdělávací program pro školy připravený v duchu konceptu Ministerstva školství.

Profily v oblasti živnostník:

1. místo: Miroslav Sázovský
Miroslav Sázovský je nezávislým specialistou na stavební sklo. Jako absolvent ČVUT v Praze se zaměřením na stavební fyziku publikuje, vyučuje a pomáhá firmám s bezpečnými návrhy a projekty využití stavebního skla. Jeho seminářů se zúčastňují profesionálové nejen z České republiky, ale i ze zahraničí. V současnosti připravuje projekt propojení studentů stavebních oborů s profesionály, kteří na tomto trhu již působí a které podnikají v oboru lehkých obvodových plášťů.

2. místo: Marta Plecitá – VESELÁ NOHAVICE
Veselá Nohavice.cz je česká značka oblečení pro malé děti a mottem Veselé Nohavice je Radost ze života – radost z oblékání. Prvními zákazníky absolventky Vysoké školy ekonomické Marty Plecité byli návštěvníci velikonočního trhu ve Slivenci, na kterém podnikatelka v daném čase na mateřské dovolené prodala 13 kusů oblečení. Dnes mají Veselé nohavice zákazníky po celé České republice a v osmi zemích Evropy se zaměřením na Čechy žijící v cizině. Marta Plecitá každý půlrok představuje nové kolekce. Značka se prodává nejen na eshopu, ale i v několika kamenných obchodech. Při plánování expanze uvažuje Marta Plecitá o zapojení maminek na mateřské dovolené.

3. místo: Josef Považan – MASSAGE SHANTI
Masážní a relaxační studio Shanti sídlí na rohu Preslovy a Kořenského ulice v Praze 5. V nabídce jsou například i masáže pro miminka a těhotné ženy. Veškeré procedury provádějí speciálně vyškolené terapeutky z Thajska s dlouholetými zkušenostmi. Jedním z cílů relaxace poskytované tímto centrem je zbavování návštěvníků pocitů únavy a zanechání blahodárných účinků na lidské tělo i mysl.

Byty a bytová politika

DEREGULACE NÁJEMNÉHO PROZATÍM NEPOSTIHNE SOCIÁLNĚ SLABŠÍ OBČANY

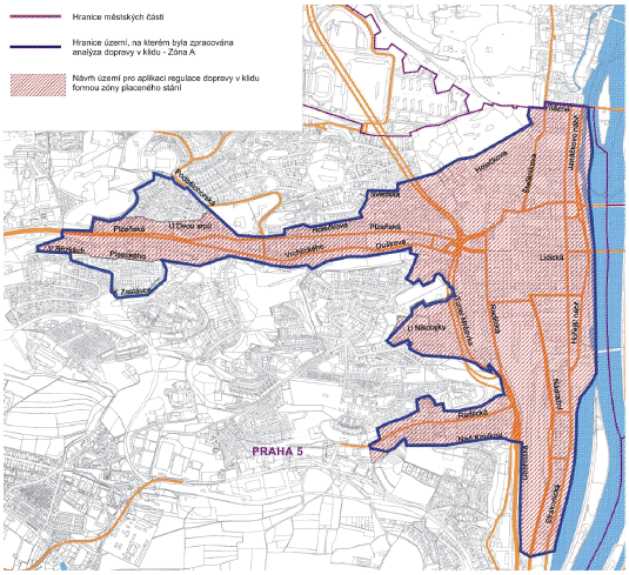

Již na podzim roku 2011 radní Prahy 5 rozhodli kromě ponechání dosavadní výše nájemného ve všech bytech a domech zvláštního určení (ve kterých bydlí především handicapovaní občané) v dosavadní výši 40 korun za metr čtvereční v rámci měsíce. Sociálně slabší občané si navíc mohli zažádat o slevu z neutěšených ekonomických důvodů. Radnice také nabízí pomoc seniorům nad 65 let, kteří nejsou vlastníky nemovitosti určené k bydlení. Potom nájemné může činit 90 korun za mě-

síc za metr obytné plochy. Poskytované slevy jsou vázány na příjem domácnosti seniorů. V případě jednočlenné domácnosti nesmí být vyšší příjem než čtyřnásobek životního minima (pro rok 2011). Což představuje částku 12504 Kč. V případě dvojčlenné domácnosti je částka vymezena výší 18018 Kč. Slevy budou poskytovány na dobu určitou jednoho roku. Řešením neutěšené sociální situace je i možná výměna bytu. Vzhledem k blížícímu se ukončení regualce nájemného je vhodné rok 2012 využít jako přechodné období k dílčí úpravě nájemného a celkového řešení bytové situace získáním výhodnějšího bytu.

Doprava

PARKOVÁNÍ NA NOVÉM SMÍCHOVĚ SE ROZŠÍŘILO

Jedno z nejnavštěvovanějších pražských obchodních center Nový Smíchov prošlo u příležitosti desátého výročí otevření komplexní renovací. Centrum bylo zprovozněno v místech bývalé Ribghofferovy továrny na kolejová vozidla. V obchodních prostorách bylo letos instalováno nové výkonnější moderní osvětlení. Díky RGB LED diodám je zde více světla. Zároveň vhodné stavební úpravy rozšířily provozní prostory. Ve spojovacích chodbách se objevily i vertikální zahrady, nabízející zákazníkům více klidu a pohodlí. V současnosti je v prvním a druhém podzemním podlaží dva tisíce parkovacích míst pro zákazníky, kteří řeší cestu za nákupy osobním vozidlem. Pro následující rok 2012 vedení obchodního centra uvažuje o možnosti parkování osobních vozů i přes noc. Nezapomněli ani na módní elektromobily, pro něž je zde zřízena dobíjecí stanice. Předpokládá se, že pro parkování bude otevřeno i třetí podlaží, kde má vzniknout od počátku roku 2012 tři sta nových stání. Podzemí obchodního centra s nákupními prostory spojil nový expresní výtah, kterým je možné vyjet až k restauračnímu zařízení. Pod hlavním vstupem z Plzeňské ulice vznikla nová hygienická zařízení.

AUTOBUSOVÁ LINKA Č. 558 POJEDE AŽ DO STANICE ŠTĚPAŘSKÁ

Školní autobusová linka číslo 558 ze Žvahova na Barrandov bude od 11. prosince 2011 prodloužena. Ze stanice Chaplinovo náměstí bude školní autobus pokračovat ještě do stanice Poliklinika Barrandov. Konečnou se stane zastávka Štěpařská. K úpravě došlo na přání občanů z Hlubočep, jejichž děti tuto školní linku využívají. Stanice Štěpařská je již v docházkové vzdálenosti i od základní školy V Remízku. Organizace ROPID v uvedené záležitosti vyhověla žádosti zástupce starosty pro dopravu a životní prostředí Prahy 5 Ing. Jiřího Vejmelky.

Školství a dětské aktivity

ŠKOLNÍ DRUŽINY O VÁNOČNÍCH PRÁZDNINÁCH PŘERUŠILY ČINNOST

Na základě doporučení ředitelů základních škol zřizovaných MČ Praha 5 vzali radní na vědomí přerušení provozu školních družin v době vánočních prázdnin, tedy od pátku 23. prosince 2011 do pondělí 2. ledna 2012. Dle informací ředitelů škol byl mezi rodiči o družiny minimální zájem a provoz by byl ekonomicky nevýhodný. Z 1603 žáků docházejících do školních družin na 13 základních školách zřizovaných městskou částí bylo přihlášeno pouze 13 žáků ze ZŠ Barrandov - Chaplinovo nám č. /615, a to pouze na 2. ledna 2012. Pro tyto děti bylo v daném termínu otevřeno jedno oddělení školní družiny.

Kultura

PŘEDSEDKYNĚ KULTURNÍ KOMISE MARIE ULRICHOVÁ-HAKENOVÁ ZHODNOTILA KULTURNÍ AKTIVITY ZA ROK 2011

„V Praze 5 se uskutečnilo několik pozoruhodných akcí. V rámci Dnů evropského dědictví jsme si mohli prohlédnout jinak běžně nepřístupné památky a navštívit řadu pozoruhodných koncertů vážné hudby pořádaných městskou částí, které se nesly v příjemné a radostné atmosféře. Stále většímu zájmu se těšily výstavy v Galerii Portheimka či expozice v nově otevřené radniční výstavní síni. I příští rok bude v oblasti kultury úspěšný. Připravujeme například výstavu k 100. výročí narození Jiřího Trnky, dvacet let od založení nakladatelství AULOS či představíme práce významné fotografky Dany Kyndrové. Kulturní aktivity jsou připraveny na každý měsíc a významně obohatí život našich občanů.“

Zdravotní a sociální péče

BEZDOMOVCI POTŘEBUJÍ POMOC

Podle statistických odhadů se po hl. m. Praze pohybuje okolo 4000 lidí bez trvalého bydliště – „bezdomovců“. Problematikou, jak obtížnou situaci řešit, se zabývalo diskusní setkání na radnici Prahy 5, které zorganizovala Mgr. Vlasta Váchová, předsedkyně sociálního a zdravotního výboru Prahy 5. Bezdomovci se nejčastěji pohybují na trase Anděl – Na Knížecí a Smíchovské nádraží, kde hledají dočasný azyl a možnost v temperovaném prostředí odchodních středisek a nádraží přespávat. Problematikou se zabývá i Magistrát hl. m. Prahy, který od roku 2014 připraví až třicet tréninkových bytů pro lidi bez domova. Podle JUDr. Petra Lachnita, zástupce starosty Prahy 5, je to důležitý fakt, že hl. m. Praha nepřenechává celou zodpovědnost za tíživý sociální problém pouze městským částem.

Veřejně prospěšná činnost

PROGRAM VÁNOČNÍCH TRHŮ NA ANDĚLU BYL BOHATÝ

Vánoční trhy na pěší zóně Anděl začaly počátkem prosince a kromě mnoha stánků s vánočním zbožím nabízely i atraktivní kulturní program. Na pódiu se denně (15.30 hod.– 18.30 hod.) od 3. do 23. prosince 2011 představily známé tváře naší kulturní scény, které se střídaly s pěveckými soubory ze všech koutů Čech a Moravy. Oslavy zpestřily i vystoupení neziskových organizací a dětských pěveckých sborů.

Sport a zábava

FESTIVAL ALPINISMU V NÁRODNÍM DOMĚ NA SMÍCHOVĚ

Od 1. do 4. prosince 2011 se již po osmé v Praze 5 konal v Národním domě na Smíchově festival alpinismu. Společnost Alpy.cz a časopis „lidé&HORY“ zvou do Prahy pravidelně nejenom širokou veřejnost a milovníky tak krásného a náročného sportu, jakým alpinismus je, ale i současné špičkové světové horolezce. Jednou z takovýchto osobností byl i Peter Habeler, který společně s Reinholdem Messnerem dodal dalším generacím lezců odvahu přenést alpský styl i na nejvyšší hory světa. Peter Habeler, tento významný rakouský horolezec, v rámci letošního ročníku festivalu v Praze převzal významné ocenění za celoživotní přínos alpinismu – prestižní Pražský křišťálový cepín. Trofejí se zatím může pochlubit pouze Reinhold Messner, který si ji z Čech odvezl v roce 2009. Mimo obvyklého programového maratónu prezentací a přednášek špičkových lezců byl letos poprvé do programu zařazen kongresový den s tématem „Problematika záchrany ve výškách nad 6 000 metrů“.

Městská zeleň a ekologie

PRAHA 5 VYZVALA OBCHODNÍ SPOLEČNOSTI K ZAPOJENÍ SE DO PROJEKTU ELEKTROMOBILITY

Městská část Praha 5 na slavnostním vyhlášení ankety Podnikatel a živnostník Prahy 5 představila projekt spolupráce s podnikatelským sektorem v oblasti zlepšení životního prostředí, konkrétně využívání elektromobilů. V této oblasti je Praha 5 průkopníkem. K hlavním bodům náleží spolupráce se společnostmi jako například Staropramen nebo Harley Club Praha. Snahou radnice je využívat elektromobily nejen pro osobní přepravu, ale i pro podnikatelské účely. V Praze je největším znečišťovatelem ovzduší doprava. Městská část Praha 5 proto začala využívat pro svoje potřeby elektromobily, aby tak šetřila místní životní prostředí. „Praha 5 je první městskou částí, která má vlastní dobíjecí stanici. Uvědomujeme si ale, že pouhé využívání elektromobilů pro účely úřadu nestačí. Je třeba motivovat také firmy, které u nás sídlí, aby využívaly elektromobily v podnikatelském sektoru,“ přiblížil podstatu projektu starosta MUDr. Radek Klíma. Kromě něj si nové elektromobily vyzkoušeli také někteří z ostatních radních. „Právě pro provoz ve městech jsou elektromobily vhodné, při popojíždění v kolonách produkují minimální hluk a emise,“ dodal zástupce starosty Ing. Jiří Vejmelka. Podle studie Evropské unie až osmdesát procent cest představují jízdy do 60 kilometrů, přičemž současné typy elektrických automobilů umožňují dojezd zhruba do 150 kilometrů. Důležitou roli hraje také ekonomická stránka provozu elektromobilů – náklady na ujetý kilometr jsou přibližně šestkrát nižší než u klasického auta. Praha 5 v současnosti využívá osobní automobily Citröen C-Zero, Peugeot iOn a elektromobilní skútr, který měla radnice nejprve v červnu zapůjčen od magistrátu a poté jej odkoupila do trvalého užívání. Pořízení elektromobilů má přispět ke snižování emisí výfukových plynů v Praze 5. „K pořizování energeticky úsporných prostředků přistupujeme s dlouhodobou perspektivou. Letos v dubnu jsme proto také již zprovoznili nabíjecí stanici pro elektromobily a v červnu obdrželi k testování první elektrický skútr. Dalším logickým krokem proto bylo pořízení našich prvních elektromobilů,“ vysvětlil starosta MUDr. Radek Klíma.

Bezpečnost občanů

DOMÁCÍ NÁSILÍ ZŮSTÁVÁ SKRYTOU SKUTEČNOSTÍ

Pomoc v případech domácího násilí vyhledalo v občanském sdružení ROSA za minulý rok celkem 23 žen z Prahy 5. Zároveň centrum poskytlo opakovanou pomoc 237 ženám z celé Prahy, z nichž každá desátá byla z Prahy 5. Bohužel většina žen, která zažije násilí, se se svými zážitky jen nerada odborníkům svěřuje. Někteří pachatelé jsou tak agresivní, že týraným ženám nedovolují opustit byt. Vyhrožují jim, že pokud budou vyhledávat pomoc na bezpečnosti nebo ve zdravotnickém zařízení, tak týrání prohloubí. Lékařskou pomoc proto vyhledává pouze okolo 30 procent zneužívaných žen. Policie v loňském roce dokonce 32 % nahlášených případů odložila jako neprokazatelné. Ohrožené ženy mohou však kontaktovat řadu občanských sdružení, která se pomocí týraným osobám zabývají (například na čísle 241432466). Problematice se věnuje i společnost SOS, funguje i linka ROSA 602246102. Řada odkazů je i na internetu: www.rosa-os.cz aj.

Osobnosti, výročí, zajímavosti

MYŠLENKY ZAKLADATELE WALTROVKY NEZANIKLY

V letošním roce, přesně 1. prosince 2011, uplynulo právě 100 let, kdy zámečník a výrobce motocyklů Josef Walter se svými přáteli založil společnost, která v Praze 5 - Jinonicích vybudovala podnik, jenž se během let proslavil výrobou automobilů, automobilových i leteckých motorů. V současnosti se původní areál strojírenského podniku mění na obytnou čtvrť. Myšlenka vyrábět v Praze letecké motory ale nezanikla. Vraťme se však ještě ke slavné historii. Rok po válce, k 1. 6. 1946, byl podnik znárodněn a v roce 1949 přejmenován na Motorlet. Postupně zde byla ukončena výroba automobilů a výrobní program se orientoval na letecké motory. V roce 1975 byl uveden do výroby nový turbovrtulový motor M 601A vlastní konstrukce, vyvinutý pro letoun L 410. Výroba jeho nejmodernější verze M 601E, která je dosud ve výrobním programu podniku, byla zahájena v roce 1986. Po roce 1990 nastal útlum způsobený rozpadem východních trhů. Společnost byla přejmenována zpět na Walter a následovala peripetie s neúspěšným hledáním nového strategického partnera a řadou vlastnických změn.

V roce 2005 byla pod názvem Walter Engines osamostatněna část firmy zabývající se leteckou výrobou. Část jejích aktiv v roce 2008 převzala společnost GE Aviation Czech, která výrobu motorů z Prahy 5 přestěhovala do pražských Letňan. Původní výrobní areál firmy Walter v Jinonicích se mezitím dostal do vlastnictví irské developerské společnosti, která zde realizuje výstavbu nové rezidenční čtvrti.

Pokračovatelem strojírenské tradice kdysi slavné Waltrovky se tak stala společnosti GE Aviation Czech. O jejím výrobním a obchodním programu veřejnost informoval obchodní ředitel Milan Šlapák: „Akvizice určitých aktiv společnosti Walter Engines proběhla 30. června 2008. Jednání pochopitelně začala již dříve a během nich bylo rozhodnuto, že nekoupíme firmu jako takovou, takže nejsme pokračovatelem původního právního subjektu Walter Engines, a. s. Převzali jsme jen některá její aktiva jako zaměstnance, duševní vlastnictví, rozpracovanou výrobu nebo strojní vybavení. Během dvou až tří měsíců pak proběhlo stěhování z původních prostor v Jinonicích do Letňan, kde má firma v nájmu výrobní halu patřící Letovu. Po přestěhování byly veškeré stroje rozmístěny téměř identicky, jak tomu bylo v Jinonicích. Bylo to i z toho důvodu, že jsme regulováni jednak EASA, což je Evropská agentura pro bezpečnost letectví, jednak i lokálním Úřadem pro civilní letectví (UCL). Součástí certifikačních procesů pro výrobu, opravy a návrh motorů je totiž i rozmístění výrobních strojů. Výrobní kontinuita tady skutečně je a za historii se nijak nestydíme. Myslím si, že společnost Walter toho dokázala hodně a za dobu své existence vyrobila desítky tisíc motorů různých typů. V době, kdy jsme přebírali určitá aktiva společnosti, bylo ve světě v provozu na 1500 jejích motorů, což je na takovouto firmu obdivuhodný výkon. Kdyby tomu tak nebylo nebo kdyby její motor neměl v sobě žádný potenciál, rozhodně bychom do této firmy nevstoupili. Náš nový motor H 80, u něhož nyní dokončujeme certifikaci, vychází z platformy M 601, což byl produkt firmy Walter. Pro stávající motory M 601 je jejich zákazníkem Aircraft Industries a jsou určeny pro letoun L 410. V tuto chvíli již také má firma podepsány kontrakty na nové motory H 80, které byly oficiálně oznámeny veřejnosti a investorům. Jedná se o společnosti v Severní Americe, například o výrobce zemědělských letadel Thrush, který certifikuje nové letadlo s naším motorem H 80. Současně podnik získal nového zákazníka v Rusku, kterým je společnost Techno-avia, jež má podepsaný kontrakt na dodávku 30 letadel s opcí na dalších 30 letadel pro ruské ministerstvo dopravy. Továrna vyrábí okolo 200 motorů ročně. V současnosti zde pracuje asi 400 zaměstnanců.“

(MM Průmyslové spektrum; www.mmspektrum.com/110701)

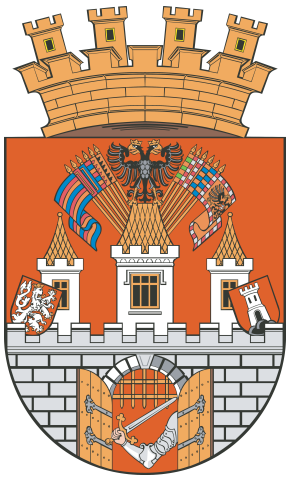

Zapsal kronikář MČ Praha 5 PhDr. Hugo Schreiber
Fotografie a texty : Odbor vnějších vztahů ÚMČ Praha 5
Vydala © MČ Praha 5
2011